廣州民國日報

中華民國十九年七月三日 星期四

社址廣州第七甫十一號 電報掛號七八二五 無線電掛號式四八〇 自動電話壹壹八式〇

第式零式六號 今日四張零售半毫

THE MIN KAO DAILY NEWS, CANTON

中華郵局 [illegible]

總理遺囑

余致力國民革命凡四十年其目的在求中國之自由平等積四十年之經驗深知欲達到此目的必須喚起民衆及聯合世界上以平等待我之民族共同奮鬥現在革命尚未成功凡我同志務須依照余所著建國方略建國大綱三民主義及第一次全國代表大會宣言繼續努力以求貫徹最近主張開國民會議及廢除不平等條約尤須於最短期間促其實現是所至囑

今日新聞提要

隴海線總攻後大奏奇效……閻馮決離黨組織偽政府

于學忠返榆關佈置軍事……張桂勢蹙國軍移師北指

蔣李兩師擊潰張桂殘部……省府慶祝成立五週紀念

積極籌備中山關港典禮……民廳召各巡察回省會議

中山大學教授歷屆舉辦之 **兩大暑期學校招男女生**

本校創辦以來於茲五載過去成績早爲社會所共知現本校大加擴充力求完善以副學者之希望（閱章報名）惠愛東路嶺嶠學校（番禺縣署側）（班別）升本科 升高中 升初中

廣州自然科學研究社暑期學校招男女生

（開課）七月七日（報名）六月二十起（地點）本校中大號房 共和 時敏書局（閱章）各大書局 西關存善藥房

私立 **南京中學 中英數理化夏令班招男女生**

升中升大初中高中各級附設速成班音樂專修科 主任沈谷生 校址惠愛中路桂香街

中山大學教育學系教授指導下的 **現代暑期學校招男女生**

（校址）敎育路市職學校（班次）升高中初中（開課）七月十日（報名）即日起（報名處）中大號房 省教育會 西關蓬萊新街市立六十小學

中華國語快字研究會第三屆暑期招生

學國語 學速記 學國語兼速記

注意 地址上午班紙行街知用中學 夜班學宮街南海縣黨部 七月一日開始報名 十日上課

廣東體育學校招男女生

體育本科圖工樂體師範科初中及小學暨夏令班均招生各科及中小學均定於七月二十日舉行入學試驗 夏令班七月十五日上課（閱章掛號處）上西關陳家祠本校文德路東教育局傳達處

廣東國民大學 高中 初中 夏令館招男女生

章程函索即寄 校長陳策 副校長區聲白

廣大暑期補習班招生

（班次）升高中初中及補習班（教員）各大學及中學教員（地址）西牌樓起雲里女子職業學校內（報名）六月十五日起（開課）七月十日（閱章）本校或商務印書館中華書局

南海中學暑期學校招生

（一）校址及報名處正校上西關蘆荻巷本校分校下西關寶華正中約道根學校（二）學級（甲）升高中班（乙）升初中班（丙）選修科（三）上課期間七月十七日開課

國立中山大學校友會舉行成立典禮大會啓事

本會定七月四日下午一時在本校大禮堂舉行成立典禮大會敬請校友諸君撥冗蒞會爲盼 校友會幹事會啓

公安局招投工程

本局現定於七月三日下午二時在局內開投惠福分局荷溪分局建築工程如有意投承者即先期到局取閱圖則章程屆時携帶押票銀每分局工程各五百元前來競投此佈

素波巷 **興華培正分校招考夏令生**

本校定於六月卅號上午十時招考初中及小學各級夏令轉學新生七月二號上課如考高小以上各級報名時須繳四寸半身相片二張

中大員生合辦 **中央暑期學校招男女生**

升大升高初中班 正校址中央銀行右側淑正女學校 報名閱章中大本校及雙門底大光十二甫工人子女學校[illegible] 七月十四日開課 足六星期 各書局均有代派簡章

中大文理科員生合辦 **夏大暑期學校招男女生**

報名…永漢南倉前橫街本校 班別…升大；升高中；升初中 七月十四日開課 膳宿俱備

國花牌新烟出世

國花香烟 中南出品 裝璜華麗 色味皆佳 廿枝壹毫 認真犧牲 並非空言 的確實在 願我同胞 熱心提倡

上海中南公司製造 廣州南華烟公司總經理

江蘇黨務（第十九…）要目

國立中山大學法科編纂之社會科學論叢第二卷第七號出版了

婦女 半月刊 第…期出版 要目

德國廖履中二十三天斷癮戒煙精

中國國民黨廣州特別市執行委員會訓練部通告

第 號

為通告事現本部經向中央領得團部登記表式多份仰本市未登記童子軍團部即來部取足登記表式從速辦理為要右通告

中華民國十九年六月十三日 部長范其務

[illegible]三、黨員已領[illegible]證明書[illegible]四、各區分部常委應於該區黨員[illegible]五、各區分部[illegible]六、各區分部常委對於辦理發給證明書事宜如不出席者[illegible]七、南組織部於選舉前三日將證明書連同該區分部黨員名冊發給該區分部[illegible]八、各區分部常委仍須到場辦理發給證明書事宜 九、[illegible] 十、辦事時間依照選舉場時間

歐洲關稅同盟 各代表在法討論

(一日路透社巴黎電)歐洲十四國之外交代表、(英國亦在內)卅日在法國之外務部討論歐洲之關稅同盟問題、其所討論之大綱、係根據於法外長白里安之歐洲聯邦計劃書、但名譽主席白里安未有出席、

英海峽隧道案 遭衆院否決

(一日路透社倫敦電)英衆議院今日開會、討論英倫海峽隧道之應否建築之問題、保守黨極力主張建築、而政府黨則反對之、後將此案付表決、結果政府黨以百七十九票對百七十二票、遂得勝利、英首相反對此案之意見云、此項工程需費浩大、預算約需三四千萬金磅、而在經濟方面着想、獲益殊少、於英國之外交方面、亦無何種便利可言云、

蔣李兩師擊潰逆敵

李師在曹了坪奪敵陣地十餘處 一日午後擊潰粱逆部俘獲無算
蔣師與逆部肉搏戰勝逆退祁陽

(二日樂昌電)八路軍李揚敬師昨(卅)日酉亥刻與敵在曹了坪附近高地接觸、迭次猛烈衝鋒、奪敵陣地十餘個山頭、進至七塘八塘附近戰鬥愈烈、戰至東(一日)酉 敵增援、向李師左翼延伸、李揚敬當飭黃質文旅黃延楨旅左翼展開、現向敵猛進中、

(又電)李揚敬師任左翼地區作戰、一日晨迭衆我全線迫近七塘、以粱逆瀚嵩全部企圖羈我後方、戰事極烈、戰至午後一時、敵勢不支、狼狽潰竄、敵死亡甚衆、是役我軍奪獲機關槍八挺、迫擊砲十餘門、俘虜官兵軍械輜重無算、至在清理、現蹑敵猛追中、

(又電)蔣光鼐師陷(卅日)午後在松樹井龍水橋、七塘、頁子橋以西之線、與敵反復肉搏數次、至東(一日)已敵勢不支、全線崩潰、紛向祁陽狼狽逃竄、俘獲甚多、現正追擊中、

(專訪)八路軍集中衡州之蔣蔡李三師、於廿二日至廿六日將竄犯衡州附近之張桂逆軍擊潰後、蔣師全部及李師一旅、同時向耒陽常寧方面跟踪追擊、張桂逆軍迭受重創、損失殆盡、軍心渙散、狼狽逃竄、日昨已退出耒陽常寧、竄回祁陽永州、昨據六十一師後方消息、蔣師長為急保殲滅逆軍殘餘起見、廿六日親自由衡州出發督師追敵、以壯軍心、現蔣師長已抵耒陽、該師蔡振中張世德兩部、仍跟踪追擊逆敵、向常寧前進、至第二批入湘部隊賁任寰 毛維壽、范德星等部已兼程出發、赴宜章郴州、據教導旅後方消息、各部均陸續開抵郴州集中向衡陽進發堵截逆軍云、(森)

省府今日慶祝成立五週年紀念
荐任以上一律參加 禮堂佈置煥然一新

今(三)日為省政府成立五週年紀念日、昨省府主席陳銘樞、已定今日上午十時在省府禮堂舉行慶祝成立五週年紀念大會、除先通令所屬各機關荐任官以上各職員一律參加慶祝紀念外、昨並將省府禮堂佈置一切、門首高縣國旗及牛花橫額 大書「慶祝廣東省政府成立五週年紀念」字樣、並牽掛花串萬國旗 直透至禮堂、二門則以生花砌成「禮堂」二字、堂內正中懸總理遺像 伴以生花、及萬國旗生花串電燈花籃等等 佈置情形 極為壯麗、

香翰屏將召東江剿匪會議
▲各縣長均須參加

六十二師師長香翰屏抵汕後、視察各方情形、及據各方報告 知東江年來匪患、實為全粵冠、而其致此之由、實因缺乏聯絡、此縣彼竄、及地方上自衛能力薄弱所致、故現擬決一根本進剿計劃、定於短期內召集東江各縣市長、開一綏靖剿匪會議、討論一切進行、並須具備該縣或市之歷年匪患報告書、與現在有無匪黨聚擾、俾得因其報告實況、以定進剿方法、同時並訂整理及增加各縣市地方上之自衛所、務使東江土共一律肅清、一勞永逸云、

建設廳召集磅秤行商開會
推行度量衡新制

廣東建設廳以度量衡新制、迭奉工商部令飭實施、並提前于民國二十年一月一日、為採用新制日期、該廳奉令後、經訂定本省及廣州特別市度量衡劃一程序、度量衡新制推行辦法、及新舊制比較表、物價折算表等積極進行、現更欲各度量衡製造販賣商店明瞭新制起見、特定七月五日、召集該行商在該廳開會、宜佈度量衡新制推行事宜 聞已分令各行商依時各派代表與會云、

各兵站分監…移駐郴州…

八路軍蔣蔡李三師、自將竄擾耒陽之張桂殘敵擊潰後、現大軍已跟踪向祁陽永州一帶追擊、由郴州至衡陽間交通已完全恢復、查駐樂昌之各師兵站分監、現以曾

籌備中山港開港典禮
籌委會會商進行

昨二日中山港籌備委員會開第一次會議、是日出席者有鄧彥華、歐陽駒、陳慶雲、唐文啓、陳雁聲、鄭芷湘、鄧碩甫、羅雨山、陳策鐸、蒲良柱、翁桂清、許崇清、任大任、黃強、梁植槐、司徒德、主席鄧彥華、紀錄司徒德、主席恭讀總理遺囑、一、報告事項、(略)(二)討論事項、一、招待股交通股宜傳股擬增聘副主任案、決議、招待股增聘梁植槐先生、宣傳股增聘李芳陳奕生兩先生、交通股增聘黃鶴鳴先生、二、各股詳細工作計劃、應定何時彙交以便審核案、決議、(甲)本星期四日由各股主任擬具提出審核、(乙)設計股工作計劃照概要辦理、(設計方面計劃)交由該股副主任翁桂清會省積極進行並電黃副主席知照、三、各股概算書應何時提出案、決議、各股概算書、限本星期六會議時提出、四、各股幹事人數若干、應如何決定案、決議、由各該股主任於本星期四日會議提出、五、主任秘書、秘書及各股幹事書記薪額應如何決定案、決議、主任秘書一百五十元、秘書一百二十元、幹事七十元、書記五十元、六、關於招待來賓之禮柬、應請何人負責案、決議、請梁植槐先生擬定交總務股辦理、七、關於開港紀念章式樣應如何擬定案、決議、以中山縣縣徽為樣型、其質料及大小交由宣傳股負責擬定、於本星期四日會議提出、八、關於下柵至唐家灣之汽車路、須趕速修理案、決議、由會去函黃副主席負責辦理、九、交通股副主任鄭芷湘因事赴滬、關於該股工作擬由會去函黃副主席轉請陳永安莫鶴鳴兩先生負責案、決議、通過、並即日由會去函、十、總務股提出致各界通函附參加典禮須知請付討論案、決議、修正通過(附修正案如下)赴中山參加中山港開港典禮須知、1. 來賓赴中山港時應懸佩來賓証 以資識別、2. 七月廿日准上午七時在本市西濠口搭本會預備之岳飛輪船赴中山港、下午六時原船由中山港開返廣州、3. 七月十九晚十二時以前在省西濠口落石歧渡 二十早抵石歧、轉搭汽車約二小時可達中山港、汽車由本會招待 乘車須憑來賓証)4. 七月十九日由省搭省港輪或由港搭港澳輪船到澳門轉中山港者(有汽車路直達 抵澳門時由澳門至中山港、本會特備汽車招待、(招待處在關閘)乘車須憑來賓証、5. 本會派員在石岐碼頭省碼頭港澳碼頭引導來賓、(

船事抵中山港時依招待員之引導入休息場、附記、如時間船期會更改時另行通知、十一、梅請航空處派員赴中山港規劃飛機場及多派機參加案、決議、函請航空處預早派員赴中山港規劃飛機場、并於是日多派機飛參加(此件交由秘書處辦)十二、設置方面工作概要擬多加搭晉樂台一座案、決議、通過、搭晉樂台一座、

民廳電召各區巡察返省會議
聽候陳主席許廳長訓話 各區巡察在省商定交代

(專訪)民廳以本省各區巡察現在管轄區域、於往返巡察迴、仍多未便、特將各巡察管轄區域、從新編配、同時從新更調、所有從新編配巡察區域及各區巡察之更調情形、經誌昨日本報、許廳長現以各區巡察業經從新更調、關於各區巡察之交接事宜、極關重要、且值本省積極進行完成地方自治之際、尤賴各區巡察督促各縣進行、昨三日特由廳分電各區巡察限本月十日以前返省、並聽候陳主席許廳長召集會議訓話、至第一區巡察鄧士采因管轄區域并未更動、第十四區巡察程廷謙、第十五區巡察曾傳經、係屬壤崖區對調、均電令毋庸返省、暨自行商定地點交接云、(魯)

蔣師後方師部暨政訓處遷衡
由唐代偉各員出發

六十一師蔣光鼐部、由方軍事節節進展、故為利便運輸及一切接濟起見、所有駐樂昌之兵站第一、二、三各分監、已於昨一日陸續由九峰宜章隨部隊向郴州移駐、俾便接濟前方各軍云、蔣師長以該師政訓處及留汕後方師部人員、刻經次第分批抵韶候命、故特電召該部人員、尅日赴衡工作、以利軍務、該師參謀長張襄奉令、即于卅日派出總務科長唐偉煌代偉各員出發、唐氏奉命、昨二日已由樂昌遷赴郴州、一俟拼擋完妥、繼續前進、不日便可抵達衡陽候命云

楊鼎中召集總部行營職員訓話
勉以革命精神努力工作 注意軍紀風紀以保軍譽

(梧訊)第八路總部梧州行營主任楊鼎中、奉陳總指揮命、于二十七日下午、乘艦抵梧、楊氏現以桂省自呂主席遇害後、一切軍政財政、俱由行營主持辦理、所負責任、至屬重大、因於昨晚八時、召集總部行營上尉以上全體職員訓話、到者有政訓處主任區芳浦、經理處長陳應麟、參謀處主任梁繩寅、秘書溫致遠、暨各處職員三十餘人、楊主任訓話時間甚長、辭意懇切、大意謂現在逆氣尚未全消、行營責任重大、全體職員、務須協力同心、以革命的精神、努力不懈、以軍紀風紀尤須注意維持、以保軍譽云云、訓話畢、並會商各事甚久、始行散會、

龍主席代表今明日赴韶
轉往樂昌謁陳總指揮

雲南省政府主席兼第十路總指揮龍雲、最近為聯絡粵滇桂討逆軍情、特派代表馮翼來粵、馮氏奉派抵省業有多日、頃聞馮代表以省中事務、大致辦竣、亟宜早日首赴北江、晉謁陳總指揮晤商一切重要軍務、故特擬今(三日)或明(四日)由省首途赴韶、轉赴樂昌謁見陳總指揮、會商種切、屆時如無事阻、行當不延緩云、

建設廳派技士測勘石井公路

石井兵器製造廠、為本省製造槍械子彈機關、每年需用材料不少、但未建公路、所有材料均由工人肩挑、運輸費為數不貲、且延遲時間、去年該廠長賈騷、有見及此、為謀利便運輸起見、特規劃建築公路、由黃沙至石井、經函請建設廳派技士測勘路線、本擬興工建築、嗣因軍事影響、迄未興工、現廠長賈仁宇、決於日間興工建築、但查路線、似未適合、亟應修改、賈廠長特再函建設廳、請派員測勘、改正路線、鄧廳長據函後、昨已派技士蔡杰前往查勘、俟復正路線、日間當可建築云、

王仁榮辭惠屬防務主任
本地人辦治本地事

惠屬警備司令林振雄、昨經正式呈請辭職、自辭職後、陳總指揮以惠屬防務重要、不可一日無人主持、特委派總部參事王仁榮前赴惠州主持一切防務 業見前報、記者昨二日訪晤王參議、詢以何時啓程赴惠就職、據王參事稱、殊屬困難、本地人治本地事、兄弟為惠州人、主持惠屬防務、頗為重要、鄙人才識能鮮、實無能勝任該職、故決意將該職辭退 以御仔肩、許銘正屢式請陳總指揮察核云云、

唐紹儀暫緩北返
留粵參加中山港開幕禮

中山縣訓政委員會主席唐紹儀、由滬南返後、迄今多日、唐氏自返縣後、旋即來省召開中山訓政會議、隨於日昨回縣策劃一切開港要務、頃聞唐氏以唐家灣開闢中山港、刻須積極籌備進行、開港禮、並已定期七月二十日舉行、屆時中央各訓政委員多南下參加典禮、故唐主席亦擬暫緩離粵、俟中山港開幕後、始行北返云、

八路行營學兵隊留梧鎮攝
將六隊學兵改為三中隊 仍由駐梧行營負責管轄

駐梧八路總部行營教導隊官長學兵隊 定于七月五日舉行畢業、各情已見昨報、陳總指揮近因廣西一帶防務 極為重要、俟該隊學兵畢業後、即留梧駐守 維持治安、昨經電飭駐梧行營楊總參議鼎中、將該官長學兵教導隊六大隊、改為三中隊、駐梧維持治安、仍由行營直接管轄、以前所發學兵棟習之槍械及公物、毋庸繳銷、仍留該隊應用云、

王定華部抵省後改編
昨已改編完竣 準備入湘殺敵

第八路總部教導團長王定華、自奉令將所部歸編為教導旅第三團後、經率領所部第一三兩營及附屬各連集中北海、於一日已由北海分乘民船及海瑞軍艦抵省、王團長抵省後、即赴總部[illegible]經過情形、及請示改編辦法、當經總部發給關防印信旗幟及各項給與等、同時並派員改編該團、經於昨二日改編完竣、并更易番號、至其部隊、暫駐西村候命、并聞該團連日已準備出發事宜、一俟配備各項軍實妥當、擬定近一二日開入湘參加討逆云

兵站監部昨解大帮軍實赴韶

第八路總指揮陳濟棠、自奉令率領所部入湘追敵、刻已節節將張桂逆軍包圍攻擊、適以當此大舉殲逆時期、關于軍實之接濟、亟應充裕以壯士氣、故昨特電令兵站總監後方辦事處、迅速解運軍實赴前方、以便分給各部應用、兵站後方主任陳愛公奉命、經即向總部領得大帮軍實用品、於昨(三十)日由粵漢車解赴韶關云、

全省商聯會桂籌組

廣西全省商會聯合會、迭因省內軍事影響、以致未能着手組織、目前全國商聯會、曾一再函本省各埠商會催促組織、以昭劃一、現梧柳各商會、以省商聯會之組織實不容緩、已發起聯衡通函各埠商會徵詢組織省商聯會之意見、擬早日成立、但能否早日組成、須俟各埠商會之意見如何而定云、

劉俊艾任五九師參謀長
▲昨晨赴韶視事

(專訪)五十九師長余漢謀、以該師參謀長黃植楠、日前奉命調任五九師補充團長、所遺參謀長一缺、亟應遴員接任、昨特委劉俊艾充任、劉氏奉命後、以現值我軍入湘追擊時期、該師軍務亟形重要、故奉令後即於昨(卅)日晨乘粵漢車赴韶謁見余師長、及辦理師部一切事宜云、(魯)

香師新兵抵省
即送東江師部

六十二師師長香翰屏、前因所部需人補充、故曾委派專員多人、分赴欽廉兩屬招募、該師駐省辦事處、設處招募、昨二日據欽廉兩屬募兵處解到新兵二百餘名、點驗後、隨押往四標營暫駐、俟到備船隻、則轉送東江師部分發各部補充云、

伍蕃昨赴梧
與楊商桂善後

第八路總部梧州行營主任楊鼎中、以廣西省政府主席呂煥炎被害後、對於桂省善後事宜、亟須召集呂部各將領開善後會議、特定于本月五日在梧召集各部團長以上各將領開善後會議、並電請呂兵參謀長伍蕃赴梧參加、伍氏接電後、即於昨一日晨由省乘廣三車赴三水河口、轉輪赴梧、即晚已抵梧云、

民廳重飭各縣市
籌設地方醫院

民政廳日前訓令各縣市長、籌設地方醫院、或診療所、迄已多日、其遵令籌設者固多、而經濟困難、延未舉辦者亦復不少、故特再令各縣市政府、與地方醫院、設法籌辦平民醫院、或建築巡廻式鄉村醫院、廣資救濟、而免貧乏者受痛苦云、

李師三補充營分配駐防招募
俟招募足數後 始發正式委任

六十三師長李揚敬、為補充所部各團士兵起見、特成立三個補充營、經委出鄺偉華、為第一營長、楊澤為第二營長、黃品瑤為第三營長、查第一營現駐增城、約招募得士兵百餘人、第二營駐惠州 約募得士兵二百餘人、第三營則駐平南、約募得士兵五百餘人、聞李師長擬俟招募足數後、始發出正式委任云、

路鳳翔一日就梧市公安局長
彭啓彬堅辭獲准

梧市公安局長彭啓彬、前因長務、須回粵辦理、曾具呈梧州市政府請求准予辭去公安局之職 惟區市長以彭氏自任職以來、頗具成績、故指令挽留、但最近彭氏復患疾病、遂再請准予辭職、俾得休養、區市長以彭氏辭意堅決、乃准予所請、昨經委任路鳳翔為梧州市公安局長、路氏奉委後、已於昨一日前往接事云、

金曾澄昨在警官學校演講
警官生明日赴各縣考察

大沙頭廣東省警官學校、本科特別班訓練班學生、開課已有數月、歐陽校長以各生將來畢業、即須服務、修業期限非多、故一切教授、訓育、軍事訓練、皆採急進、校紀極嚴、有過於軍事學校、該校并於每月舉行名人演講一二次、延請省中名流、講演、月前曾請外交次長朱兆莘氏到該校演講「警察與外交」、日昨歐陽校長又約教育廳長金曾澄到校演講「政治與教育」、歷時甚久、全校員生六百餘人、齊集大禮堂聽講、極為靜肅、又歐陽校長、以暑假在即、特別班 訓練班、及將分遣出發東西南三路考察縣市政警政、日昨特先期到校召集全體學生訓話、勗以刻苦修養、努力學業、以身為度、以身為律、求修己以安人云、至該校出發學生、經準備行裝、訓練班定明日向江門出發、特別班生兩隊、分向三水東莞出發云、

空校派出五期生考委

第八路航空處航空學校招考第五期航空生章程及考試委員會章程等、已由該校決定後、現以期近、并派出考試委員會委員如下、委員長劉植炎、副委員長蕭祖強、主考委員、(一)黨義鄭精一、(二)國文黎創洲、(三)英文梅韓甫(四)地理蕭祖強、(五)數學張雲、(六)物理許華滔 (七)甲種體育吳其俊(兼黨義會考委員會考主任)余育秧、(兼國文會考主任)蕭祈承、(兼英文會考主任)薛友雲、(兼地理會考主任)蔡錯、(兼數學會考主任)劉君國、(兼物理會考主任)鄧顯光 兼用器畫會考主任)體格檢驗委員、身長檢驗委員李仲磨、體重檢驗委員方景山、視力檢驗委員黃隘和、聽力及目檢驗委員蔡紹清 張錫堯 廻旋狀態耳鼻各部檢驗委員鮑一慈、肺部學理檢驗委員及關節檢驗委員由航醫官臨時擬定、言語精神檢驗委員黎創洲、

建六路烈士墓
王明傑談 八月底可辦完竣

第六路朱紹良部、此次奉令來粵、協助第八路軍討伐張桂、在北江軍田花縣及廣西諸役、所屬將士陣亡者達一千三百餘人、朱總指揮為慰死者生計、特在黃埔軍校東江討共陣亡烈士墓傍建築一六路烈士墓、藉資紀念、此次討伐陣亡將士骸骨、合葬墓中、以資紀念、并派定第三科長王明傑留粵設處專辦此事、昨據王科長語記者、謂該烈士墓建築及遷葬費約需二萬餘元、至月底即可竣工云、

國立中山大學招生廣告
本校招考文法理農醫科生各一百名理科師範部數理化班生物學班各三十名農科專門部四十名高中二年級生五百名報名日期由七月一日起至卅一日止有志者希到本校取閱章程報考可也

知行中學
中山大學教授舉辦的
國大暑期學校
招男生女生
暑期補習班招生并招女生分升中一 升中二 升中三 升高中四級 七月十七日開課
即日報名索章即寄
（班別）升大升高中初中（報名）十六日起（開學）展期七月十二日（報名處）中大前門國大報名處 中大後門惠愛堂 麥欄街光漢學校 南關

復旦廣州中學啓事
本校招考日期原定七月五六兩日現因迭接報名者函稱各校均於七日起大攷要求改期本校爲利便投考者起見新生考期特改至七月十二三日夏令補習班則改自七月十四日起至八月廿三日止

復旦（廣州）中學招考新生暨夏令補習班生
報名從本日起考期七月十二三兩日夏令班由七月十四日起至八月廿四日止校址本市惠福西路紙行街章程函索附郵票一分即寄

廣東國民大學本科及附中招生（男女）
大學部七月二十三日中學部七月二十五日均在惠福西路本校舉行 章程函索即寄
大學本科招文科法科生 高中招一年級新生及二年級轉學生 初中招一年級新生及一二年級轉學生

廣東省會（省）（縣）（私）立高級中學聯合招生
定期七月八日至十八日報名七月廿五日考試有志投考者即到教育廳傳達室取閱章程可也

投承東莞明倫堂行車者注意
本堂莞龍莞太兩路行車原定本月五號投承茲爲徵集投承者意見起見定於本月四號下午七時在維新橫路本堂開會請各承商依時到會發表意見以便翌日落票爲盼 東莞明倫堂啟

廣東國民大學歷屆畢業同學公鑒
查本會業經市黨部民訓會准予籌備組織在案茲定七月六日正午十二時在本校第二學院禮堂開會員大會討論章程并選舉執委希屆時出席切勿放棄并請即日起到泰康路三十一號四樓或文德東路三十一號竹廬登記爲荷 廣東國民大學畢業同學會籌備會啟

承辦廣州特別市果類入市稅益民公司啓事
逕啓者本公司現奉市財局第一九三二號諭開奉市府轉奉行政院核准果類入市稅續辦四個月令由財政部咨行市府轉令到局亟應給諭開辦仰即照原定章程辦理等因奉此本公司準於本月三日繼續征收希果商人等照章完稅爲要此啓 中華民國十九年七月一日 本公司仍設在維新路口一百二十四號三樓

第八路宣傳講習所啓事
本所于六月卅日及七月一日舉行口試間有取錄而不與試者誠恐未及週知用特登報展期凡未與口試者准於本三日下午補考過期不再補仰各知照此啟

尺社美術研究會啓事
本社設立暑期圖畫研究班定於七月十日開始利用暑假餘暇作短期研究有志加入者請來報名詳細章程印備取閱 社址——廣大路

嘉南堂董事局啓事
啓者本堂監督張立才現因事故不能執行職務茲由本局特派陸植庭黃役才兩董事辦理本堂一切進行事宜特此通告 民國十九年七月一日

廣州市公安局警察教練所招考學警
本所現招考第七期初級班學警由十九年七月一日開始報名至七月三十一日止八月一日上午九時在惠福東路本所舉行入學試驗有志投考者速閱章報名可也此佈

恭頌廣東賑務會治河委員會政德
敝處地接西江頻遭水患民財殫盡無力修基幸今年春間蒙廣東賑務會委員長金曾澄暨調查股主任郭業概撥巨款修築并蒙治河委員會柯總工程師親自履勘旋派范工程師應長陳工程師振弛馮測量員祐莊等駐鄉監工熱誠指導今計河江丹埇古楊羅岸格坑牛圍東寨石演各村險患基堤除因雨潦不能施工外其餘均已丁竣如天之福粒我蒸民謹登報鳴謝 高要下泰和圍民衆二萬五千人同叩

招投廣告
現奉財政特派員公署發下緝獲走私單桅帆船大小各一艘現灣泊下芳村東源油倉對開河面計帆船身長四十尺闊十尺小帆船身長二十八尺闊九尺擬定投變底價共銀三百元價高者得訂於本年七月八日下午二時在本辦事處當衆競投投得之後即日交易清楚如有意投承者希到西濠二馬路一十三號接洽前往看船屆時携帶押票銀五十元前來競投可也此佈 廣東全省爆烈品專賣捐征收專員辦事處啓

工務局招投工程五起
茲定七月四日下午二時在本局開投下列工程（一）多寶大街等處馬路塗掃臘青路面（二）建築由鳳安橋至白蜆壳馬路（三）建築馬棚竹絲兩崗馬路及執信路（四）建築由濂泉寺至姑嫂墳馬路（五）拆卸海幢寺及建築工廠如有願意投承者可到局建築課取閱章程圖式屆時落票競投此佈

先室傅宜人逝世謹擇國歷**六月二十九日家奠 七月六日出殯**十時發引權厝大北福裕庄因各方親友住址間有遷移送訃恐或未週謹此佈聞諸希鑒諒 鄒浚明率子殿邦泣啟 振民銘曰

粵路公債派息
本會現定六月卅日起至九月卅日止在廣州市黃沙粵漢路局內開派第一期息款凡領息者須將全張公債票交來核驗清楚即以毫洋加二五伸合大洋發給（如係四元債票可往廣州市絲業、工商、廣東、興中、國民、各銀行就近支取）凡省外寄債票取息者往來郵費滙費均由收款人負担此佈 粵路公債基金保委會

中國國民黨廣州特別市執行委員會民衆訓練委員會訓令 第四八號
[illegible]

張桂勢蹙國軍班師
留四八兩路軍負責肅清 譚李張金各師轉津浦線

（二日漢口專電）張桂軍屢圖反攻、均被擊潰、勢已窮蹙、蔣主席電何應欽留四八兩路軍負責肅清、譚道源李韞珩張輝瓚等師、均將凱旋待命、何應欽約在湘留一星期、俟何鍵回長沙面授機宜後、即返漢坐鎮、（又上海專電）金漢鼎、張輝瓚、譚道源部師、及李韞珩各部 均開下游、轉津浦線、金譚師一部由潯回贛、

鄂府改組內容
何成濬仍任主席

（二日南京專電）鄂省府改組、何成濬仍任主席、民廳屬何寶華、彭介石長建廳、王建中仍長教育、餘悉照舊、

魯省府設青島
經國府允准

（二日南京專電）國府及行政院均電魯省府暫准在青島辦公、仍應會商韓陳兩總指揮、急圖恢復省垣、

鐵路協會閉會
通過五議案

（二日南京專電）全國鐵路協會冬（二日）晨十時閉會、通過議案五件、並選舉委員、十二時行閉會禮、由孔祥熙主席、關賡麟朗讀宣言、孔致閉會詞、詞畢散會、

朱鶴翔赴太原

（二日北平專電）朱鶴翔一日晚赴并、將津關事向閻請示、

熊召剿匪會議

（二日上海專電）熊式輝定五日在滬開三省剿匪會議、

于學忠返防佈置軍事
東北出兵五師入關歸于統帥 沈鴻烈令陸戰隊維持青治安

（二日上海專電）于學忠奉張學良命、卅日返榆關防次佈置軍事、（又南京專電、方本仁由遼寧電京謂、張學良日內即出兵五師入關、以二師由青島上陸、參加津浦線作戰、以三師由平漢線直下、所有入關部隊、統由于學忠指揮節制、（又青島專電）第一艦隊駐青各艦陸戰隊奉沈鴻烈命登岸、維持青市治安、

大局前途殊堪憂担

（又漢口專電）此間截獲馮致閻卅電、謂云聞南京已任漢卿爲副司令、如果漢卿傾某方、則大局前途殊堪憂担（請特別注意）、閱平報載鄒謝陳王兩派日來互相衝突、令人作三日嘔、弟意可以不理理之、步槍子彈用盡請速發二百萬響語、

何健代表謁蔣

（一日上海專電）何健派冷欣代表赴柳河謁蔣主席、報告湘省軍事眞相、

張貞到廈晤方

（二日上海專電）張貞卅九日到廈門晤方聲濤、商閩事、傳方係受楊樹莊及中央要人促回解決閩事、將率張師一部教導團、及陳國輝部出永春大田助攻盧興邦部、代主席陳培琨有辭職說、

法使抵京謁王
此行爲拜會性質

（二日南京專電）新法使魏爾登、冬（二日）晨抵京、十一時許謁外王、國書副本在滬時已面交外王、此行純爲拜會性質、王定即晚歡宴、

中央研究院昨日舉行年會
各要人濟濟一堂極一時之盛 楊杏佛補行宣誓蔡元培監誓

（二日南京專電）中央研究院、冬（二日）舉行年會、上午討論議案、下午委員楊杏佛等約百餘人補行宣誓、用文官誓詞、國府派蔡元培監誓、吳稚暉任鴻雋均到會、蔡元培致訓、詳述總理注重宣誓之眞義、旋將誓詞誦讀以示勉勵、吳稚暉講演中央研究院使命之重要、楊杏佛代表答詞、晚七時該院宴中央及國府委員於中央飯店、到胡漢民、譚延闓、戴季陶、王寵惠四院長、吳稚暉、劉蘆隱、王伯羣、易培基、孔祥熙、古應芬、蔣夢麟、邵元沖、劉瑞恒、曾養甫、李文範、余井塘等、及該院年會人員、極一時之盛、

外記者赴隴海
十一人前往視察

（二日上海專電）歐美日各外報社記者十一人、定冬（二日）由京出發隴海線視察、外鐵及總部均派員偕往照料、定一週內返京、

陳調江貞返滬

（二日漢口專電）陳紹寬一日電令江貞艦返滬、勇勝江元仍留漢、

樊柩停萬牲園
五日可運抵平

（二日北平專電）樊鍾秀柩五日可抵平、現改停萬牲園內、

王家楨已南下

（二日哈爾濱專電）王家楨三十日挈眷南下、

劉文島往謁蔣

（二日漢口專電）劉文島定二日乘飛機飛豫、謁蔣報告湘局、

石友三部潰退定陶
顧許兩師向敵側擊佔領東明 韓晉陣地距五十里尚無戰事

（二日上海專電）徐州行營、接陳調元三十日電稱、石友三部、孫光前秦建斌兩軍、二十八晨、向劉同集高堤圈來犯、均被我炮火擊退、我顧許兩師、由青山集孔油坊向敵側擊、敵不支大潰、俘敵千餘人、槍八百餘桿、炮四十餘尊、機關槍六挺、軍用品無算、我軍二十九日下午四時、佔領東明、敵向定陶潰退、（又濟南專電）閻派傅存懷來濟慰問一切、（二日上海專電）膠路尚無戰事、韓晉陣地相距約五十里、（韓軍在濰縣膠東間、濟青間三四次車多恢復）（又濟南專電）張蔭梧卅日仍由濟口回禹城防次、（一日早參東園寺視察）、傅作義卅日午由濟赴固山視防、馮鵬翥一日晨赴龍山、

中央大學第三屆畢業典禮
本屆畢業生總計四百五十人 中央國府教部均派代表致訓

（二日南京專電）中央大學冬舉行第三屆畢業典禮、畢業生四百五十八人、計文學院六十一人、理科學院六十八人、法學院一百一十八人、教育院五十六人、農學院廿人、工學院九十五人、商學院卅人、省別以蘇省爲最多、計二百一十九人、餘則數人數十人不等、並有韓人一名、校長張乃燕主席、中央代表史維煥、國府代表錢昌照、教次朱經農訓詞、蘇省府葉主席、蘇省黨部代表朱堅白、京市黨部代表史維煥、畢業同學會代表相繼演說、畢業同學推出代表致答詞、禮畢而散、

特區局長就職

（二日南京專電）漢口第三特區市政管理局長羅惠僑向外部報告、已於東日就職、

外賓赴葫蘆島
孫傳芳亦前往

（二日北平專電）葫蘆島開工禮、平當局及外賓一日晚專車前往、（又電）孫傳芳一日晨由并抵平、隨車赴葫蘆島謁張學良、

閻接收招商局

（二日天津專電）閻電令津市府派員接收招商津分局、及附屬積餘公司、崔廷獻一日派崔許兩秘書、定二日前往接收、

中國國民黨廣州特別市執行委員會組織部通告
[illegible]

廣州民國日報
中華民國十九年七月三日　星期四　第一張第二版

南關影戲院
唯西曆七月三日星期四起映
霍士模菲通
轟動全球空前大出品
全部對白詞舞詞劇
音樂局部彩色傑構
霍士詩舞團
九
羣芳大會　曲藝精華

請聽名曲十闋
(一)玉腿舞
(二)阿儂底事不如卿
(三)龍駒舞
(四)就是你呀！寶貝
(五)丹尼邦
(六)鬧學
(七)水晶宮
(八)有女同行
(九)獻計曲
(十)大城慘淡

敬告讀者
本院自去月安設西電公司有聲映機，陸續放映霍士聯美高梅諸公司大出品，成績之優美，已在觀衆鑒賞中，無庸贅述，查西電公司之有聲機，實本霍士公司之模菲通攝映機而成，故凡放映霍士出品之影院，該公司均予以絕對的優先權利，如本院之于香港中央，廈門思明之于廣州某院，均能優先工放，其影響者，最近如本院映機零件之更新，尤足為例證，又該公司出品種類不一，全視各院之大小而增減其放聲筒而已，否則强置所謂大號機，無異孺穿巨屨之非其所宜，益昭然若揭，卓不為識者齒冷，又本年度西電公司，并無新式出品，更無新機運華，高壁虛構，遠距事實至此，則尤覺令人噴飯也，噫！科學昌明，與時遞進，此科學自身之光榮，世有貪天之功，以為己功者乎，適見其自欺欺人，徒為社會人士所訕笑耳

廣東戲劇研究所
第六屆第二次公演
怒吼吧！中國
一九場劇
日期——七月四日五日兩日
時間——每晚七時半起
地址——假座西瓜園警察同樂會
券價——一律小洋二角
注意——臨時售票　孩童概不招待
長一一六

啓事
六月廿一廿二兩日本所由青南中黨部招待公演怒吼吧中國一劇以紀念沙基慘案當時為時間地址所限制仍有多人向隅事後紛紛來函要求再行公演查該劇為革命的群衆劇不徒演員多至五六十人即觀衆亦以大規模的群衆為適宜本所小劇場不敷應用特假警察同樂會禮堂實演此次本擬完全公開又以座位有限不能不售極低之券價以為限制深望各界鑒諒為幸

廣東省立第一中學暑期補習班招生
報名在本校由七月一日起至七月十七日止　班別升高初中班及各級補習班　膳宿均備　取閱章程處惠愛中路文寶樓本校號房
八一一二

省立第一女子中學暑期升高初中補習班招生
(報名)六月二十三日起　(地點)仰忠街天馬巷本校　詳章來校取閱
六〇一二

中山大學　南徑暑期學校招生男女　員生合辦
(校址)文德路敦忠學校　(學級)升高中初中　(開課)升高中七月七日升初中七月十七日　(報名)永漢路大光書局中大號房　本校
五三一二

文德學校夏期招生男女
學科：黨　中　英　數　理　化　開課：七月十五日　校址：文德路
注意　本校聘富有學識經驗教員教授各科
三三二

維新路中　千頃中學招夏令升高初中預備班生男女
六月廿日在本校開始報名　七月十八日開課(索章即寄)
〇四一二

致知學校夏令日夜班招生男女
(1)升大、高、初、中各級　(2)七月七號開課　(3)本校在惠愛中路開明書局側談家巷新建洋樓有水廁浴室四圍園林花木空氣清新修學寄宿均宜
一四一二

市立師範夏令班招生
學級升高中初中預備班　六月二十起報名　地址永漢北路本校　七月十七開課　取閱章程處　東山水游會　十一甫亞美洋服店　本校并無分校
五八一二

炳寅學校中英數暑期補習班招男女生
地址永漢北路即拱北樓馬玉山對面隨時入學
九四一二

寶華夏令學校招生男女
(班別)普通班(分高中二、一、初中二、一、三年)升大、高中、初中，各級　報名七月十號開課　六月廿號起　(教員)由省市校教員擔任　(分校)惠愛東倉邊街口達才學校　(正校)西關寶華正中約
二五一二

市立中學校夏令班招男女生
(學級)升高中升初中預備班　報名日期　六月廿六日起至七月十三日止　(地點)觀音山麓　(取閱章程處)永漢北路商務印書館中華書局東山華洋鞋廠長堤華盛頓西餐館大光影相館十五甫廣茂香十一甫北平書店
號二十七

國立中山大學附屬中學夏令學校招生
班次　升大學本科　升高中二　升高中一　升初中一　中學各年級補習班　報名展期至七月二十日　七月二十日上課
閱章處　永漢路商務印書館　中華書局　太平南路萬國藥房　報名處　法政路本校
三三一二

交通大學上海各學院招收男女生
(學額)鐵道管理學院一年級二十五名機械工程學院一年級二十五名電機工程學院一年級三十名土木工程學院一年級三十名　報名　自七月十七日起至十九日止每日上午九時至下午四時投考者須親自到場繳最近半身四寸相片三張報名費三元並須呈驗原畢業或肄業學校證書(考期)自七月二十日起至二十五日止每日上午八時至下午五時(報名及考試地點)(一)上海徐家匯本校即南洋大學舊址(二)北平本校鐵道管理學院(三)廣州中山大學(四)武漢武漢大學(五)瀋陽省立高級中學(附告)(一)索取章程須附郵票四分二分郵局寄上海本校註冊處函索不復(二)各學院二三四年級及預科各年級並不招收新生(三)唐山學院招生由該院另行登報北平學院今年不招生
一四一二

國立中央大學　廣州體育科招生　通告
本校為南方各省有志研究體育者投考便利起見本年在廣州亦設招生處(學額)男生二十名女生二十名(投考資格)(一)已立案之新制高中畢業生(二)已立案之大學預科畢業生(三)凡已立案之高中師範科畢業者須有服務一年以上之證明(四)凡已立案之舊制師範本科畢業者須有服務二年以上之證明但考後不得轉入他院(五)轉學考投者資格須在已立案大學本科修業一年以上考試科目一年級試科目(1)黨義(2)國文(3)數學(4)英文(5)史地(6)理化(7)生物(選試科目二)(1)術科(田徑賽球術器械操)(2)生物(3)生理　二年級轉學考試科目(1)平面三角(2)解剖學(3)英文(4)普通生物(5)國文(6)術科(報名日期)即日起至考試前二日止(報名手續)報名時須填具履歷志願書繳畢業文憑及最近半身四寸像片五張報名費三元(報名地點)廣州中山大學傳達室(考試日期)七月二十三日至二十六日(通訊地點)南京本大學招生委員會函索簡章須附郵票四分
五四一二

隴海綫總攻大奏奇效
國軍突破逆陣地有利展開
上官雲相殲滅吉鴻昌全部

(二日上海專電)中央軍之正面突破、大奏奇效、隴海線戰事、中央軍忽有利展開、中央軍之最後總攻擊、現已成功、西北軍卒放棄杞縣而退、平漢線方面之西北軍、因偃城被徐源泉部奪回、退漯河北岸、周家口亦被中央軍奪回、西北軍退西華、

(又漢口專電)上官雲相部卅八日戌佔長營、將吉鴻昌部擊潰後、卅日晨會同二軍團蔣鼎文部圍攻佔通許、

(又南京專電)第八師毛炳文部、二十師許克祥部、已由杞縣向北進展、會攻陳留開封、

(又徐州專電)六路總部參謀長何培基電京、據探報、開封晉軍已陸續向北撤退、

(又上海專電)中央軍右翼連日冒雨進攻、馮軍向陳留退、太康拓城仍包圍中、

(又北平專電)馮玉祥因隴海線戰事劇烈、調劉郁芬、孫連仲兩部加入前線、

(又天津專電)馮玉祥連日由開封電閻錫山、催赴前方督師、

(又漢口專電)上官雲相部於東(一日)晚將杞縣附近之吉鴻昌部完全殲滅、先頭部隊已過杞縣東北之李家村、

(二日南京專電)前方軍訊、(一)據確報、馮逆玉祥迭遭折將損兵、及感餉彈兩缺、懊喪萬分、尤懼我空軍威力、每日匿避鄭州、平漢北站附近某轉運公司之地窖內、(二)馮逆所有部隊、均調遣前線、留守鄭州係吉鴻昌逆部之老弱殘兵一二千人、(三)與逆錫[illegible]閻部由晉逆寶珊率領、現當張逆維璽節制指揮、但鄭與任應歧意見頗深、猜忌甚劇、聞內部即將有重大變化、(四)鄭州西北黑假因開封形勢緊張、忽於漾(廿三)日由杏角鎮[illegible]二角、(五)我軍於漾(廿三)日克復淮陽、俘獲馬數十匹、槍數百枝、官長數百名、輜重甚多、(六)前由周口東南逃竄逆軍尚有數千人、嗣被我軍擊潰後、餘衆僅數百人、狼狽不堪、足見逆軍損失甚重、(七)我軍克復商水時、俘逆軍官兵三百餘人、獲槍二百餘枝、死傷無數、輜重甚多、逆由周口東李埠口渡河逃走、僅百餘人、(八)盤據周口一帶之刀匪劉桂棠殘部、奸淫擄掠、無所不為、居民紛紛逃避、甚有焚香跪拜、冀盼我軍早日殺賊、以解倒懸、

蔡元培昨赴滬

(二日南京專電)蔡元培冬(二日)晨出席研究院年會後、下午因要公即赴滬、

審查國際郵協

交部派員說明

(二日南京專電)立法院外交委員會冬(二日)審查國際郵政公約協定、交部派員出席說明、

閻馮決離黨組偽政府
汪精衛仍否認放棄黨統　鄒謝亦堅持其歌電主張

(二日天津專電)閻錫山馮玉祥決照初意離開黨務、組中華民國臨時偽政府、府內暫分外交財政交通三部、組織大綱已擬定、

(又北平專電)汪精衛二十日電陳公博、否認北方近批露放棄黨統電、并電閻錫山促組政府、

(又上海專電)閻戴文電陳公博王法勤白雲梯鄒魯謝持覃振等、黨務未妥、影響殊多、諸公許身黨國、促黨務成功、為國人欽佩、前推丕廉趙代陳一切、敬盼盡量指導、使黨務妥協、早日實現、閻電並會銜錫山震署名、

(又電)平電、趙丕廉陷(卅日)夜訪鄒魯謝持、詢對黨意見、鄒謂于張已詳歌電、及迭次宣言、餘無意見、

(又上海專電)閻代表[illegible]謁馮、徵組偽政府意見、馮表示請閻全權主持、閻決準備組府、

投充工程
台山大江新市建築馬路地腳填沙工程定國曆七月十五日即舊曆六月廿日在台山斗江墟大江新市籌辦處當衆開投如願承造者請到省城拱日門紹英號取閱章程圖則競投可也(收回圖則費十元)
台山大江新市籌辦處啓
十七一

招考軍醫預備所所員廣告
本處現招考軍醫預備所所員四十名如有志投考者祈赴本市文德路本處號房取閱章程報名可也
第八路總指揮部軍醫處長温泰華
十八

廣東中醫藥學校招生
國曆六月二十五日開始報名國曆八月二十日十二時試驗有志來學者到校取閱簡章　(校址)大德路藏行街
三一一二

一九二四年班數理化研究會立　培風夏期學校招生
班級升高中一二兩級學科英數理化中大及本市中等學校教員担任開學日期七月十一號校址新豐街
二四一二

私立　廣東中學夏令學校招收男女生
(嶺南大學教授暨大學學士三十餘人創辦的)
班別：升初中，升高中，升大學　課日期：七月十四日　處：商務書局　中華書局
報名日期：七月四日起　校址：光塔街三十號適安園　取閱章程
七四一二

知用中學招生
(1)夏期學校各級生(開課)七月十七日
(2)高初中男女新生及各級轉學生(試期)第一次八月十日第二次八月廿二日
(開課)九月一日　(注意)每班學行兼優學期試列前三名者均酌免學費及其他褒獎以資鼓勵　(校址)西門紙行街
廿一七

國立中山大學數學研究會立　圓周學校暑期補習班招生
取章：中大號房及各書局(報名：惠愛東路秉政街本校)
班別：升大，升高中，升初中，升中大師範班。
九一七

奉准立案　遠東學校夏令館招男女生
(一)請中外大學畢業富有經驗之教員教授中英數理化(二)分升中升大班(三)七月十四號開課膳宿俱備　校址高衛路
六一十

市立第二中學籌備處夏令班招男女生
(班次)升高中班升初中班(校址)惠愛西路朝天街市立第十三小學第二校西關十一甫市立第二小學(報名)七月七日起(開課)七月廿一日(報名及閱章處)本校或永漢北路民智書局
七二二一

刊週務[illegible]
(版出期[illegible]　如下)
[illegible]民[illegible]　漢民[illegible]耶教主義之[illegible]
發行所中國國民黨江蘇省黨務整理委員會宣傳部代售處　南京花牌樓中央書局　鎮江演江書店　廣州雙門底民智書局　中央書局及國內各大書局
錄(
學生論壇：[illegible]
國內及日本全年十二冊大洋二元(郵費在內)　歐美全年十二冊大洋二元八角(郵費在內)　零售每冊大洋二角　郵票代金作九折算並以二角以下者為限
共鳴月刊
第八期目錄
[illegible]
每冊定價五分　訂閱全年九角　半年五角
總發行處上海[illegible]
廣州財政廳側昌興街社會醫院發行

中華民國十九年七月三日 廣州民國日報 星期四 第二張 第一版

市聞

金貴銀賤影响
工商銀行昨宣佈停業
公安局會同總商會點收存項

本市十三行工商銀行廣州分行、於昨二日午刻十二時五十分宣佈停止交易、茲將該行停止交易原因及停止交易後種種情形、詳誌於後、

停閉原因

查其停止交易原因、係受金貴銀賤影响、工商銀行董事會爲維持金融計、特議決電令工商銀行總行及各分行從七月二日起、暫行停止交易、香港銀行奉電後、即於昨二日晨宣佈停止交易、廣州工商分行因接電較遲、故延至昨二日午刻始宣佈停止交易

點收存項

工商銀行廣州分行、自于昨日午刻十二時五十分宣佈停止交易後、即請公安局派員會同總商會代表前赴該行點驗存款、及種種債項、是日下午一時、公安局即派出督察員會同總商會代表前赴該行、將該行所存現欵及種種債項、逐一點驗、

停業通告

即日工商銀行廣州分行發出通告云、通啓者、敝行頃奉工商銀行股份有限公司香港總行總理林天木電開、奉董事會議決、令總行各行暫停交易、將來復業日期、容另議決、特此佈聞、敬希查照、等因、遵定本日午刻十二時五十分、暫停交易、至復業日期、聽候總行董事會決議、再行通告週知、此啓、工商銀行股份有限公司廣州分行啓、民國七月二日、

收回管理自動電話權
工程營業事宜移交管委會接辦 尚欠美債四十萬元仍按月攤還

本市自動電話 係由美商中國電氣公司承辦、所有營業工程事宜、均由該公司支配辦理 迨後管理委員會成立、會址仍在南朝街舊電話所內、由委員黃季勳駐會辦理、行政及徵收月費等事宜、並設辦事處於長堤光樓、由委員劉宗堯黃光處理營業工程諸事務、即關於報裝話機、徵收押金等、名雖爲辦事處、實權仍歸中國電氣公司掌握、全所工程師以至工人、均歸其調遣指揮、各部電話押金、均由徵收開銷、餘存多少、仲作美金、劃還該公司債項、然後報銷市府、此種辦法、未免喪失主權、市府爲此 經於月前與該公司交涉清楚、即將工程與營業權、完全交回管理委員會辦理、以歸劃一、並令由購料委員會僱工修飭管電話所房屋、以便工程營業兩處人員遷入辦公 至光樓之辦事處、已於六月三十日奉令結束、即自該日起停止辦事 所有關于工程營業各事宜 均由南朝街自動電話管理委員會接管辦理、凡報裝電話繳納押金者、均須向該管委會接洽、方生效力、將來劃還中國電氣公司債欵、亦歸該管委會辦理、惟關於辦事處各項卷宗 截至昨日仍存光樓、未見搬入 聞候房屋修理妥善後、方能遷入辦事云、至辦事處職員以及工人、聞已裁去大半、以節公帑、至於中國電氣公司債項、原欠美金六十四萬六千元 利息以八釐計算、除按月劃還三千餘萬外、現尚負欠美金四十萬元左右云、

颶風釀成
廿四小時內吹至香港 預測吹北風且有驟雨

海珠分局昨晨報云、六月三十日下午五時三十分鐘、准粵海關理船廳電稱、頃接香港大文台來電、懸掛第一號風球、查第一號風球、係日懸紅筍形球、其尖向上者、指明或有暴風於二十四小時內吹至香港、等由准此、除由分局即轉知白鵝潭兩石分局懸掛外、理合具報局長察核、昨日接又據無線電管理局、昨日接到天文台報告云、反旋風集中于日本之東京、颶風在中國海、現已告成、並構成一低氣壓帶、由南中國海以至台灣海峽、預測吹北風、天晴、有驟雨、或無定向風、

舉行商號調查
調查表內容分十項

(專訊)社會局舉行調查本市工商業一訊、經誌前報、茲查悉該局此次調查目的、并與工商部不同、不獨只調查各大工廠及各大商號內容狀况、即稍小之商店、亦須在調查之列、併查編製全市商業狀況統計、茲將該局昨擬定之商號調查表、誌錄於下、一、(商號)名稱、所在地、門牌號數 種類、二、(資本)集資方法、資本種類、華資、已繳金額、未繳金額、三、(店主姓名)中國人、外國人、男、女、國外華僑、國內商人、四、(經理或司理人姓名)男、女、五、(店員)種類、人數、男女各若干、童數十四歲以下者、平均每人每月收入、獎金總數、分紅總數、平均每日辦事時間、六、(僱工)種類、男女人數、平均每人每月收入、七、(商品)1.國貨、種類、數量、販自何處、銷售數量、售物價值、市場 2.洋貨、與上同、八、(生意以何月爲興旺)、九、(每年平均開支約數)、十、(盈虧)純盈金額、純虧金額、「塡表注意」1.商號種類、如服用飲食建築化裝品教育用品機械傢私煤炭油藥物書籍等店、2.集資方法、如獨資合夥有限公司無限公司兩合公司公司合併等、3.資本種類、如現金及各種不動產、4.資本總金額 無論其資本屬於何種、均以銀元計算、5.店員種類、依其性質分類、6.分紅總數、指店員分紅之總金額、7.獎金總數、指每年付給店員之獎金總額、8.僱工種類、依其工作性質分類、9.商品種類 舉其概括之商品種類名稱、10國貨價值、11洋貨價值、以市價計、(學)

會商鮮決海味檢查
海味行呈請暫緩舉辦 檢查所亦願互相解决

海味行以農礦部廣州農礦品檢查所、自實行開始檢查貨物、征收驗費、扣留貨物後 曾一致議決 暫行停止辦貨、一面由總商會 轉電農礦部 請爲暫緩舉辦、以卹商艱、惟查該行停辦貨品、已有千月、而部尚未有電復到、影响商業、損失極巨、故該行商人、特再投詞總商會 請代轉呈省府派員與檢查所商洽 請爲暫緩舉辦、以免貨品延滯、影响市場、昨二日總商會已據情轉省府核辦、及查該檢查所昨亦有所致商會、請召集海味行全體、定期開會討論一切、以資切實解决云、

省港長途電話將興工
港方英段敷設至深圳餘由華段駁線 省方工費約六十萬由電氣公司墊支

省政府主席陳銘樞 以省港唇齒相依、爲謀商業發展起見、特籌設省港長途電話、以利交通、業將此案交由市政府辦理、頃聞林市長奉令後、對于籌設省港長途電話計劃、現已擬就 與中國電氣公司訂立興築合同、并派員與港政府接洽妥當、日間即可簽訂條約 頃林市長爲促早日實現計、昨特將此案令盤計劃、令交本市自動電話管理委員會籌辦、現該會已積極進行、并與中國電氣公司安商、決定八月初興工、至建築方法 除由深圳至香港一段歸港政府辦理外、段直駁通話、共設話線九對、省方建築工程、約需六十萬美金、概由中國電氣公司墊支、市府不用分文、此項建築費、決定在電話費溢利內陸續撥還該公司、清結爲止、約需半年工程、方能竣工、將來省港通話、每次收費二員、以講話三分鐘爲限、以上辦法、大致已妥、依照實行、惟通話時所收電費、仍在磋商中、不日即可解決、如省港長途電話成立後、省港政府各佔若干成、本市商業當受益不少、然香港方面更獲益甚大云、

財廳布告續辦菓稅
□由六月廿一日起餉

本市菓類稅經市府批准舊商益民公司續辦、已見前訊、茲查市財政局昨復出示布告商民知照 佈告錄下、爲佈告事、案查菓類入市稅一項 前據商人李崇漢等、以益民公司名義、年認額餉一十萬元、呈奉市府核准承辦、行局飭遵、期滿仍予撤銷、等因、令由財政部咨行市府轉令到局、關於此項入市稅奉行政院改爲續辦四個月、暫維市庫預算、時該商等以時間短促、對於認餉額擬減爲七萬二千元、每月認餉六千元等情、經奉市府批准轉行遵照各在案、茲據該商等備具按餉一個月 連同担保店結呈繳前來、應即給諭開辦、定由六月二十一日提前起餉 承辦期間仍以扣足四個月爲限、一切征收辦法、悉照原定章程辦理、除給諭並分別呈報咨行外、合行佈告一體知照、此佈、

毫幣廠預備停鑄消息
□已購生銀限日運省

財政廳長范其務、茲爲維持本省金融起見、特令行造幣廠定七月內停鑄、已誌前報 頃聞該廠長奉令後、自應遵辦、惟前已先將改鑄毫幣一部份結束、但前在香港各銀號定購生銀、尚有四百餘萬安士、準于七月內運省、現該廠長特與范廳長磋商、俟將定下生銀完全消鑄、以免損失 始行停鑄、聞已得范廳長同意 依照辦理 頃該廠預定本月廿五號以前消鑄完畢、即辦理結束手續云(南華)

永漢路毆鬥案昨了結
□當局補郵被傷藥費千元

永漢路工警衝突案 昨民廳長函機器工會、聚謂該案起因微小、現將此案解决、實現工警合作 將肇事汽車伕斥革徵辦外、其餘工人受傷一項 由當局補郵藥費、以便了結云云、該工會接函後、即函機器第四分會、于一日召集電燈工人開全體大會、由總工會主席李德軒報告辦理該案交涉經過 並報告經由當府交下一千元、以爲補郵各受傷工友醫藥費、于是一場工警衝突風波、至是遂了結云

服漂白粉自殺
齟齬細故 主婦輕生

東堤分局段內顏宅顏曾氏、一日與其夫口角、至夜深二時不知因何感觸、將家儲之漂白粉一包吞服、未幾家人察覺、即送往市立醫院救治、詎該婦服毒太深、不能藥治、至昨二日晨八時已斃命云、

五月份自殺統計
死十四人 被救卅人

遞來自殺風氣 日盛一日、其自殺動機、有種種之別、其自殺方法 亦有種種不同、茲從市府方面調查所得、五月份統計自殺案、分述如下、亦足見社會上之概况、

(自殺動機)生計問題、男三人、失戀、男一人、女一人、家庭問題、男四人、女十一人、疾病、男三人、寃抑、男一人、被虐待女 二人、畏罪 男一人、女二人、其他 男四人、女五人、不詳 男四人、女三人、合計是月自殺者、男廿一人、女廿四人、共四十五人、其中(自殺方法)服毒四十五宗、自縊五宗、投水廿一宗、自戕三宗、跳樓一宗、(自殺結果)死十四人 被救卅人、不明一人、(自殺者年齡)十歲至十九歲、七宗、廿歲至廿九歲十一宗、卅歲至卅九歲四宗、四十至四十九歲五宗、五十至五十九歲二宗、六十歲以上三宗、不詳歲三宗、(自殺者職業)學生八宗、商界一宗、工界三宗、軍政界三宗、無職業一宗、其他二宗、

荔灣溺斃一命
沉屍涌內翌日發覺 遺屍已由警局認領

邇來天氣炎熱、一般小童恆于日落之際、紛紛赴河涌游泳 藉以取凉、惟稍一不慎、即發生溺斃人命情事、卅日下午五時有童子多人、在荔枝灣洗衣涌內游泳、中有一年將二十男子、不知如何沉沒涌內、斯時無人發覺、直至一日、該屍始浮水面、坊人始知、告知崗警 旋有該屍親屬名柳堯明馳至轄分局報案領屍、分局據報電知地方法院派員檢驗屍身、覓見死情形、乃馳赴西禪路、直至下午五時始行埋殮、聞死者名何焯善 二十歲、順德人、住上西關大田正街二號云、

販賣僞幣被拘
雙毫一枚僅值一角 車伕直認推銷不諱

車伕旧換僞幣之案、時有所聞、迭經拿辦、此風仍未斂戢、卅日上午七時惠愛中路昌興街口有車伕一人手持寃澤新雙毫多枚、分向附侶求售、並欲伺機行騙、詎警覺後、當即將該車伕拘獲、搜其身上、尚有同樣僞幣數元、隨一併帶區偵宜分局訊究、據該警報同前情、覆據該車伕稱姓黎、四十二歲 惠州人、住珠光里九號 拉車爲業、該僞幣係向途人買受、每枚值價一角、已存日久、因積存數次、不幸被警察覺拘案、假沽去、不知違法、請爲寬辦等語、局員訊明 即將該車伕解局嚴辦、並將僞幣繳案沒收云、

參加美國國慶
表示中美親交

美國政府以本月四日爲獨立自由紀念日、在粵美僑、特定明日在沙面領事館舉行紀念、所有駐在省河之美艦、概行鳴砲示敬、沙面美領事館特函知市府、報告一切、現市長林雲陔、爲互親誠起見、擬於是日派員出席紀念、以示中美親善云、

艦隊往來游弋
靖江海强返省 江鞏接防容奇

海軍當局、前爲保護中順兩屬河道起見、乃派靖海艦前往順德容奇、梭巡河道、保護航行、現已公畢、乃于昨二日晨由順返抵省河、現海軍第四艦隊司令陳策、以靖海艦返省、乃特派江鞏號艦前往接防、江鞏艦奉令後、于昨一日入夜由省開往容奇接防、又海强艦、日前奉令駐守陳村附近河道、并往來游弋、保護商旅、昨因事駛返省河、于二日晨抵步、泊海軍第四艦隊對開河面候命云、

騎樓地減征展限兩月
由二日起依限繳價者照原價發割地減征6折補領地減征九折

市財局以第一二期馬路兩旁舖屋騎樓地減征辦法 前次展期、已屆期滿 惟舖戶尚有多數因種種原因、未能依期繳辦 特擬定辦法、具呈市府云、爲呈請核示遵事、案查本市第一二兩期開闢馬路兩傍舖屋騎樓地、前經擬定減征辦法 迭次呈奉鈞府核准展期催領、惟其中業主舖客、仍未報領者、爲數尚復不少、現會前次展限將月之期又已屆滿、洪據各業主來局、以當時適値放假等延、請求再予展限 俾得承辦等情前來、倘照規定底價、不足征收、由兇令其向隅、請予再展限兩個月、由奉令核准佈告之日起仍照原案、限繳價者、准照原價被割地減征五折、補領地減征九折、如舖客呈繳批約或租部摺、作爲補領照原價征九折無論該舖以前被割若干概作爲補領地局詳細登記、應於體郵之中、仍寓限制之意、是否有當、理合備文呈請察核、俯賜指令祗遵、謹呈、查市府據呈後、昨已批令云、呈悉、准如所擬辦理、仰即佈告週知可也、此令、

獎勵模範建築
分別豁免照費及減收登記費

廣州市自開闢馬路後、交通便利、工商雲集、近年來有地狹人衆之患、屋租因求過于供、故地價遂貴、屋租亦昂、小康之家已不易居、一般貧民、更厠身無所、市工務局有見及此、故有平民宮及平民住宅區之建設、以謀市民住宅區之擴展、而市民亦有集股開闢模範村落、如河南之鳳凰岡、小桃源等、以期酌盈劑虛、調劑市民住宅之密度、現下馬棚竹絲岡住宅區域、經已劃定分甲乙丙三等 該處馬路工程 亦定於本月四日開投 上下塡築工程、早經着手、大約一月後即可遷移完竣、一經選妥、即劃分地段開投、人民可以備價承領、茲聞工務局爲獎勵模範住宅區建築起見、特訂有辦法四條

(一)土地所有人、能于馬路完成後、半年內興工建築住宅者、准免建築照費、并減半征收建築附加費、(二)在馬路完成後、一個月內興工建築住宅者、建築照費與加費均准予豁免 (三)能于建築馬路期內 同時建築住宅者、除依照前條辦理外、并得豁于築路費、以九成繳納、(四)依照前三條期限建築後、到土地局登記上蓋時、得減半征收登記費云、

懲辦平糴舞弊
□第一分所主任解局

平糴會第一分所主任楊某、自辦理本年平糴以來、謂其種種剋扣及舞弊 選被市民向平糴會控告 平糴會據呈後、即派員暗中調查、果發覺楊某諸多舞弊、遂返會報告、即將楊扣留查辦、昨據該會委員黃煥庭稱、已將楊扣留、解公安局寄押、俟徹查明辦理。(曉悟)

汽車傷人日記
兩日連傷兩人 日前傷者斃命

(一)一日下午二時許、普濟橋口、有男子甲乙二人、行經是處、正欲僱手車他適、不料突有第七二五號汽車、從一德路直駛至街口停車、致將某甲左手、輾至青腫、甲即將司機林炳命拿住、段警聞聲馳至 詢悉情形、即將兩造帶返太平分局辦理、

(二)二日上午七時半豐寧路有第七十三號汽車一輛、由南而北、駛至太平戲院前、迎面來一中年男子、一時閃避不及、當堂將該過路男子撞倒扑地、輾傷頭手各部、崗警發覺、即上前喝令停車 隨將司機人及傷者帶回分局訊辦、據傷者稱朱勝、五十四歲 東莞人、寓河南

市組織法明令公布
分別規定市職務財政及行政事務

市組織法、業由國民政府制定、明令公布、並由行政院將市組織法分令各省政府飭屬知照、茲將市組織法全文探錄如下、

第一章總則、第一條、市冠以所在地名稱爲某某市、第二條、凡人民聚居地方、具有左列情形之一者、設市得直隸於行政院、一首都、二、人口在百萬以上者、三、在政治上經濟上、有特殊情形者、依前項第二、三兩款情形之一 而爲省政府所在地者、應隸屬於省政府、第三條、凡人民聚居地方、具有左列情形之一者、設市隸屬於省政府 一、人口在三十萬以上者、二、人口在二十萬以上、其所收營業稅牌照費、土地稅、每年合計、占該地總收入二分之一以上者、第四條、市區域之劃定或變更、依左列之規定、一、隸屬於行政院之市、由行政院呈請國民政府決定、二、隸屬於省政府之市、由省政府呈請行政院轉請國民政府決定、第五條 市劃分爲區、坊、閭、鄰、除有特殊情形者外、鄰以五戶、閭以五鄰、坊以二十閭、區以十坊爲限、前項區、坊、閭、鄰、均冠以第一第二等次序、第六條、中華民國人民、無論男女在市區域內、繼續居住一年以上、或有住所達二年以上、年滿二十歲、經宣誓登記後、爲該市之公民 有出席居民大會、坊民大會 及行使選舉罷免、創制複決之權、有左列情事之一者、不得享有前項所定之權、一、有反革命行爲經判決確定者、二、貪官污吏、土豪劣紳、經判決確定者、三、褫奪公權 尚未復權者、四、禁治產者、五、吸用鴉片、或其代用品者、市公民在該市區域內 無論遷入任何區域 自登記移轉之日起、均有公民權 第七條 宣誓原親自簽名于誓詞、赴坊公所、舉行宣誓典禮 由區公所派員監誓 其誓詞如左、□□□、正心誠意、當衆宣誓、從此去舊更新自立、爲國民盡忠、竭力擁護中華民國、實行三民主義、采用五權憲法、務使政治修明、人民安樂、措國家于永固、維世界之和平、此誓、中華民國年月日、(簽名)、立誓、在坊公所未成立時、前項宣誓典禮、于區公所舉行之、(未完)

▷惠愛中 大新天台
京劇場 (日)金殿裝瘋 探陰山 楊子林 四杰村 (夜)眞假嫦娥
粵劇場 (日)七賢眷 (夜)蘗朝 紀叔 都是他
●十九年七月三日

▷西 大新公司
(日)眞假王爺 (夜)詭婚
●十九年七月三日 演嬋宮艷影班
(日)海香節 (夜)七月二日演上海天仙班京劇

▶演 海珠新戲
十九年七月 日出 配京 柳色香飄
新細倫 馬鏡華 林坤山 主演

海珠 位 日一元二 夜一元二
廂房 日二元四 夜二元四
嘉禾 日 夜 六八

中國國民黨廣州特別市執行委員會組織部通告

爲通告事案查本市執監委員選舉法業經中央常會決議通過「廣州特別市執行委員會委員九人候補執行委員五人監察委員五人候補監察委員二人」

九月	四，八二六．四〇	三八，七八四．〇〇	一二〇．八二
十月	三，六七七．六〇	四二，四六一．六〇	九二．〇六
十一月	二，一八八．〇〇	四四，六四九．六〇	五四．七七
十二月	三，[illegible]八六．四〇	四七，九三六．〇〇	八二．二七
十八年一月	三，七二九．六〇	三，七二九．六〇	九三．三六
二月	二，五四三．二〇	六，二七二．八〇	六三．六六
三月	三，六三九．二〇	九，九一二．〇〇	九[illegible]．一〇
四月	三，六二〇．八〇	一三，五三二．八〇	九〇．六四
五月	六，二六五．六〇	一九，七九八．四〇	一五六．八五
六月	五，九〇八．八〇	二五，七〇七．二〇	一四七．九二
七月	五，一〇八．〇〇	三〇，八一五．二〇	一二七．八七
八月	七，三五六．八〇	三八，一七二．〇〇	一八四．一六
九月	四，六六五．六〇	四二，八三七．六〇	一一六．八〇
十月	五，六二四．八〇	四八，四六二．四〇	二四〇．八一
十一月	二，四六四．八〇	五〇，九二七．二〇	六一．七〇
十二月	一，五三七．六〇	五二，四六四．八〇	三八．四九
十九年一月	一，五一四．八〇	一，五一四．八〇	三八．三一
二月	二，三六六．〇〇	三，八八〇．八〇	五八．九八
三月	二，二〇八．〇〇	六，〇八八．八〇	五五．二八

吾粵生絲之出口，向由洋行居間經紀，故不免為其所操縱，近年來始有華行從事直接輸出，其營業蒸蒸日上，蓋由其出價比之外國洋行為較昂，故各絲莊樂與之交易，其營業前途正未有艾也。茲將十七年下半年來華行與洋行輸出生絲數量於下，以見華行逐漸發達之趨勢焉。

華洋行生絲輸出比較表（表三）

年別	華行輸出實數（以担為單位）	百分比	洋行輸出實數（單位同上）	百分比
十七年七月	五三三．六〇	一三．一六	三，五二〇．八〇	八六．八四
八月	八二八．〇〇	一五．七九	四，四一六．八〇	八四．二一
九月	一，一三六．〇〇	二三．五〇	三，六九〇．四〇	七六．四五
十月	七八七．六〇	二一．四二	二，八九〇．〇〇	七八．五八
十一月	四〇〇．〇〇	一八．二八	一，七八八．〇〇	八一．七二
十二月	七六八．〇〇	二三．三七	二，五一八．四〇	七六．六三
十八年一月	四八六．四〇	一三．〇四	三，二四三．二〇	八六．九六
二月	八五二．八〇	三三．五三	一，六九〇．四〇	六六．四七
三月	一，〇四八．八〇	二八．五四	二，五九〇．四〇	七一．一八
四月	一，〇七九．二〇	二九．八一	二，五四一．六〇	七〇．一九
五月	一，七七六．八〇	二八．三六	四，四八八．八〇	七一．六四
六月	一，五七四．四〇	二六．六四	四，三三四．四〇	七三．三六
七月	一，一七二．〇〇	二二．九四	三，九三六．〇〇	七七．〇六
八月	二，四四八．八〇	三三．二九	四，九〇八．〇〇	六六．七一
九月	二，四二九．六〇	五二．〇八	二，二三六．〇〇	四七．九二
十月	一，六四一．六〇	二九．一八	三，九八三．一〇	七〇．八二
十一月	一，〇二五．六〇	四一．六一	一，四二九．二〇	五八．三九
十二月	四八五．六〇	三一．五八	一，〇五二．〇〇	六八．四二
十九年一月	二五六．〇〇	一六．七九	一，二六八．八〇	八三．二一
二月	四四六．四〇	一八．九五	一，九〇九．六〇	八一．〇五
三月	四八五．六〇	二二．〇六	一，七一五．二〇	七七．九四

吾粵生絲，向以輸往美國為大宗，英國次之，法國又次之，德國為最少。十七年以前運往各國之數量，無詳細之紀錄，故不可考。十七年以運往法國者為最多，十八年則以美國為最多矣。今僅將十七十八兩年各國之數調查如下：

粵東生絲運銷各國比較表（表四）

年別	數別	美國	法國	英國	德國	合計
十七年	實存數	二〇，九五二．八〇	二六，一四六．四〇	八三六．八〇	—	四七，九三六．〇〇担
	百分數	四三．七一	五四．五四	一．七五	—	
十八年	實存數	三四，一四四．八〇	一七，九七六．八〇	三三一．二〇	一二．〇〇	五二，四六四．八〇担
	百分數	六五．〇八	三四．二六	〇．六四	〇．〇二	

廣東生絲由華行輸出之趨勢

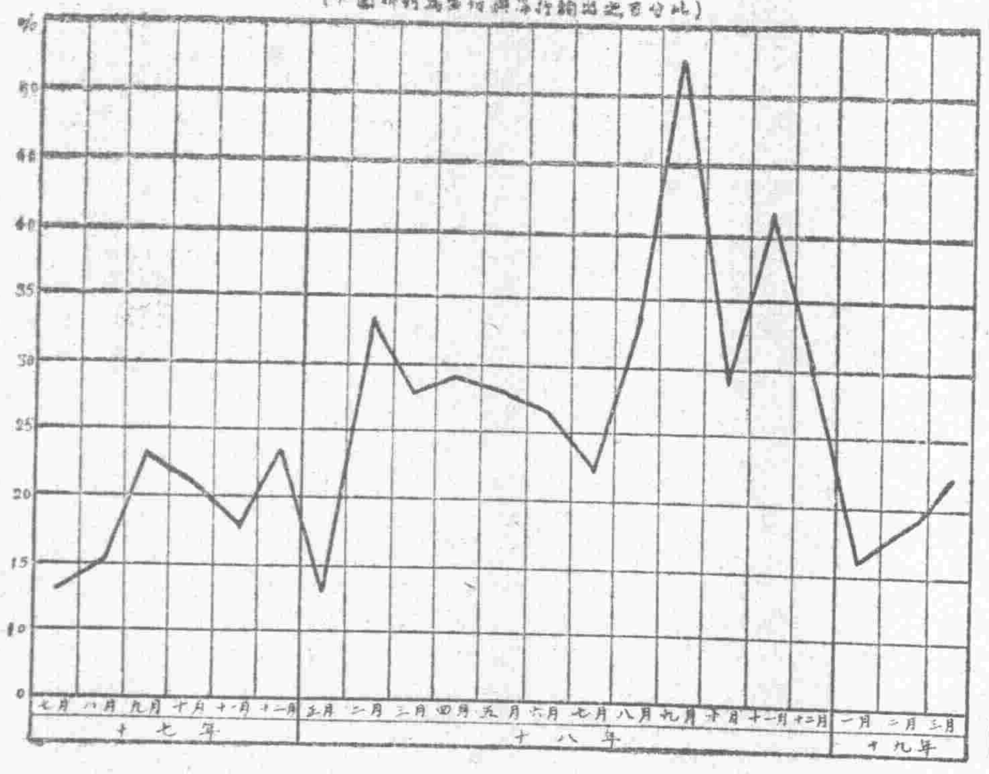

廣東生絲輸出各國比較　十七年—十八年

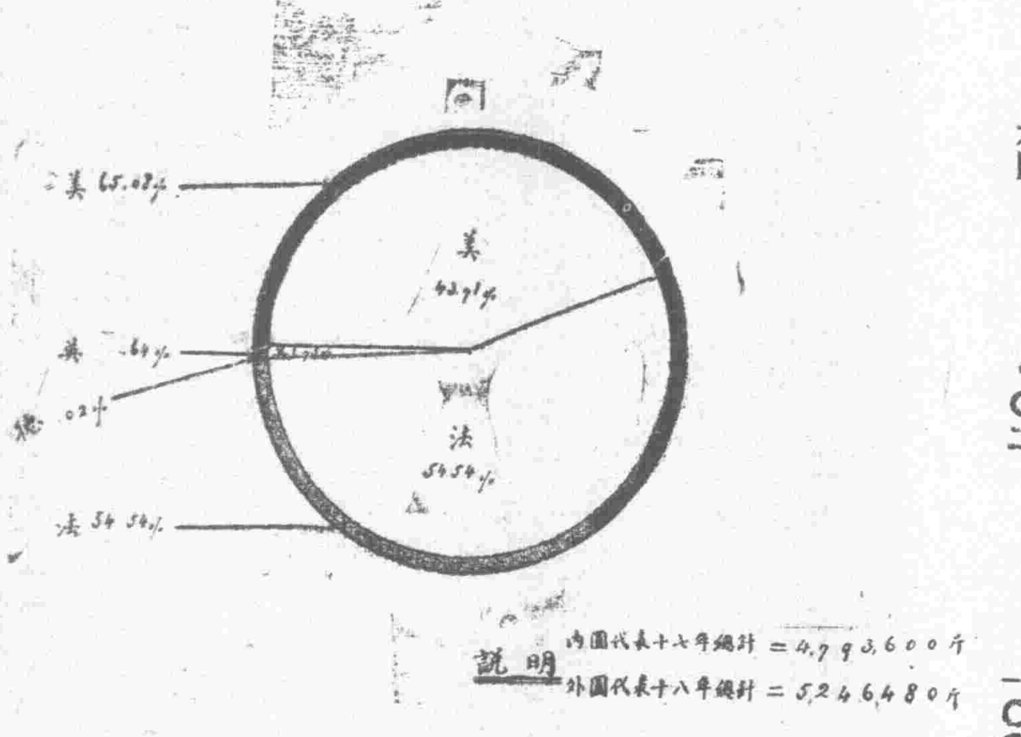

（未完）

世界書局出版　專家編撰

生活叢書　每種一冊每冊定價五角

用極靈活的文筆，介紹宇宙間各種新智識，

使各科學術完全興味化

多數附有精美插圖

各書具有從頭至尾看完而不覺到步微乾枯與沉悶的功能

是中等以上學生及一般人自修必備的良讀物

孫中山生活　徐蔚軒編
孔子生活　徐蔚軒編
東坡生活　胡懷琛編
王陽明生活　王勉三編
顧亭林生活　鄭行巽編
王安石生活　鄭行巽編
黃梨洲生活　鄭行巽編
詩人生活　胡懷琛編
杜甫生活　謝一夔編
陸放翁生活　胡懷琛編
陶淵明生活　胡懷琛編
諸葛孔明生活　徐蔚軒編
班超生活　陳其可編
耶穌生活　謝頌羔編
[illegible]特生活　丘景尼編

墨梭利尼生活　劉麟生編
王爾德生活　王古魯編
谷訶生活　豐子愷編
雪萊生活　孫席珍編
康德生活　邱陵編
莫泊桑生活　孫席珍編
托爾斯泰生活　汪倜然編
達爾文生活　朱約昭編
科學家生活　沙玉彥編
人類日常生活　沙玉彥編
教書生活　[illegible]編
日常化學生活　周鈍萃編
日常電氣生活　周鈍萃編
生活之三要素　薛德煜編
水的生活　彭光真編

航空生活　費鴻年編
婚姻生活　張克靜編
婦女生活　嚴蕙原編
性的生活　沈霽春編
生活的副產物　薛德煜編
兒童生活　朱兆萃編
上海生活　徐國楨編
日本生活　李宗武編
美國生活　葉秋原編
南洋生活　陳枚安編
寄生物生活　胡珍元編
動物的適應生活　沈霽春編
猛獸生活　畢汝成編
爬蟲生物　畢汝成編
蠅蚊生活　畢汝成編

（書72）

中華書局最近出版

新書

新橋字典　萬國鼎編　精裝一冊　定價四元五角　▲特價二元五角

本字典用漢字母筆（一丨丿丶乚）排列法排列，極便檢查。收字約一萬五千，比較常見之字用三號字排印，生僻字及異體字用五號字排印，注釋用六號字排印，橫排左起，並用新式標點。字音兼注國語注音字母，英文拼音及音切四聲，音切均用極熟之字。釋義淺顯準確，除以通行字義為主外，凡古體、籀文、或體、省體、俗字、僞字等異體字，均別出互注；遇尋常楷字與宋版字不同時，亦別出互注。實現在最新出最完備之字典。

在曉莊　程本海著　一冊四角半

陶知行先生在南京曉莊創辦試驗鄉村師範學校，實行教學做合一之說者，在我國教育界上放一異彩。本書著者程本海君，即首先加入共同努力之人，他在自序裏說：「這本集子的作品，一字一句都是從實際生活上得來的。」凡熱心改造鄉村教育，欲明瞭曉莊鄉村師範學校的實際情形以資借鏡者，此書實有一讀之價值。

張季直先生傳記（附年譜年表）　南通張孝若著　一厚冊　定價三元

張季直先生文章功業，照耀中外，以書生而創實業，在野而專建設，近代一人而已。公子孝若為先生作傳記，以極通暢之文筆，敘述繁複之歷史，提要鉤玄，辭達理舉，凡先生生平最關重要之文件，及晚年優遊之詩詞，均經摘錄入書，以資引證。全書都三十餘萬言。

中西文化之關係　鄭壽麟著　一冊　定價五角

本書就可靠之史實，證明中國文化與西洋文化之關係。內容分六章：（一）原始文化之相符，（二）中西文化之關係，（三）中國學在西洋的史略，（四）中國民族與文化由來的問題，（五）中西樂理之比較，（六）古代中國與希臘哲學對照略表。

高加索的囚人　托爾斯泰原著　劉大杰譯　一冊　定價五角

本書包括托爾斯泰的短篇小說五篇：（一）高加索的囚人，（二）最後的審判，（三）愛在神的所在，（四）巴霍姆的死，（五）克利洛斯與沙倫；均為托氏短篇記集中之精華，譯筆亦流暢優美，在文學叢著中，難得之作也。

聖女的反面　法國穆列爾著　蕭石君譯　一冊　定價三角

本劇係法國近代著名劇作家穆列爾所作，穆氏作品，以分析婦女心理見長，文字與意境，更富有詩的天趣。劇中寫一失戀出家之女子，雖經過十八年的寺院生活，而癡心仍不能死，乃於還俗後更演出絕大之悲劇，名貴冷艷，可以完全代表穆氏的作風。

青年成功之路　潘文安著　一冊二角

本書由上海職業指導所主任潘仰堯先生就十餘年來指導青年服務之經驗，與平日各地講演時發表之心得，參以中外成功人及各業領袖之言論，與成功之途徑，以饒有趣味之文字，敘述透切之理論，為青年修養之金針，成功之寶鑑。

周易古義　楊樹達編　二冊一元四角

此書係長沙楊遇夫先生所著，摭采經傳周秦諸子，司馬班范三國四史，兩漢儒書，比傅經文，存其舊詁，不專一家一師之言；其中明人事近理者頗多，可推見易之本義，不言天而言人，與王韓二家之說，要知明人事，而宗尚玄虛，流於老莊者，大不相同，是治易者之要書也。

高級商業簿記　潘傳中著　全一冊　定價一元

是書著者本其經驗，參酌我國商業實情，採用美國最新式，編輯而成。全書分五編，專論複式簿記，由淺入深，學理新穎，方式詳備，用作高級中學及職業學校教授簿記最宜。

美術裝璜　高尚禮品—首推　杭州都錦生的：

△絲織風景之一△

△美國黃石公園△

—主要出品—

絲織風景　五彩錦綉　運動內衣　織錦手袋　壽字雙喜　美麗鏡架

駐粵總行　永漢北路一〇四號

No. 43

近年來廣東絲業之調查

一、緒言
二、生絲之輸出
三、生絲之價格
四、絲廠之近況
五、絲業之金融機關
六、結論

一、緒言

吾粵地瀕南海，交通便利，對外貿易，向稱殷繁：洋貨之輸入，亦較別省獨多，而土貨之輸出，則以茶，絲，糖，為大宗，近年以來，茶之輸出將已消滅，糖則久已反輸出而為輸入；其他尚稍補漏巵者，僅此碩果僅存之絲業而已，故絲業實為吾粵現存之最大實業，就順德一縣而論，供蠶桑用之土地，約占全縣面積十分之七；操其業者，不下一百四十萬人，其與吾粵人民經濟之關係，可想見矣。當歐戰期間，各國織造原料，如棉花，羊毛等，均為軍需要品，一時求過於供；衣服材料，遂形缺乏，於是生絲得以乘時暢銷，生絲遂莫不加工趕製以應各國之需要。至民十年，生絲之輸出，已達五萬三千餘担，此為絲業之最盛時期也。及後外受日本絲業之摧殘，內受兵燹，匪患，苛捐雜稅之騷擾，無復昔之機會，乃日漸衰落。惟去歲生絲輸出之額，忽大增加，不知者以為金貴銀賤之影響，在理論上言之，金價高漲，對於以銀為本位之國之輸出，確為有利，因其價格高升故也。但去本生絲之價，不獨不增高，反日見低下；而輸出之所以能達此數目者，徒以兵燹之餘，金融緊迫，不得不拆本而輸出，以圖救危亡，「揠苗助長」「竭澤而漁」，其能長者耶，觀本年生絲輸出之銳減，絲廠之開業者不及四分一，則絲業之情形，可見一斑。今將近年來生絲之輸出額，價格，絲廠金融機關等狀況，調查如下，想亦關心經濟者所樂聞也。

二、生絲之輸出

民國十九年以來，生絲之輸出，以十年為最多，九年為最少。茲將各年生絲（即白絲廠）之輸出額調查如左。並以十七年為基年，計得其輸出之指數。

年別	輸出數量（以百斤為單位）	指數（民國十七年為基年）
民國元年	三五，四六〇．八〇〇	七三．九八
民國二年	四四，〇七四．四〇〇	九一．九四
民國三年	三四，六七二．四〇〇	七二．三三
民國四年	三〇，八〇七．二〇〇	六四．二七
民國五年	三三，二七四．四〇〇	六九．四一
民國六年	三八，〇三九．二〇〇	七九．三五
民國七年	三〇，九六〇．八〇〇	六四．五九
民國八年	五二，四七二．〇〇〇	一〇九．四六
民國九年	二八，三七三．六〇〇	五九．一九
民國十年	四五，八三〇．四〇〇	九五．六一
民國十一年	五三，五四九．六〇〇	一一一．七九
民國十二年	三八，四八〇．二〇〇	八〇．二七
民國十三年	四二，二二七．二〇〇	八八．〇九
民國十四年	四一，六〇〇．〇〇〇	八六．七八
民國十五年	四六，三二〇．〇〇〇	九六．六四
民國十六年	四三，二〇〇．〇〇〇	九〇．一二
民國十七年	四七，九三六．八〇〇	一〇〇．〇〇
民國十八年	五二，四六四．八〇〇	一〇九．四五

上表之材料，十六年以前根據廣東絲業研究所刊發之「改良蠶絲業芻議」；十七十八兩年，則根據蠶絲檢查所月報印之報告。查上表之數字與海關報關所列者稍有出入，蓋海關僅根據商人之報關單，而商人習慣，恆預早報關，一二星期後，始行運出，在此時期內，間或有多少之更變，而又懶於更報，故其精確之程度，實不及商人團體之自行調查者也。

至於每年生絲之輸出，大抵以六月至十月為最多。惜十七年以前，無按月之紀錄，故未能求其真確之月差耳。茲將近三年來每月生絲之輸出額詳列於左：

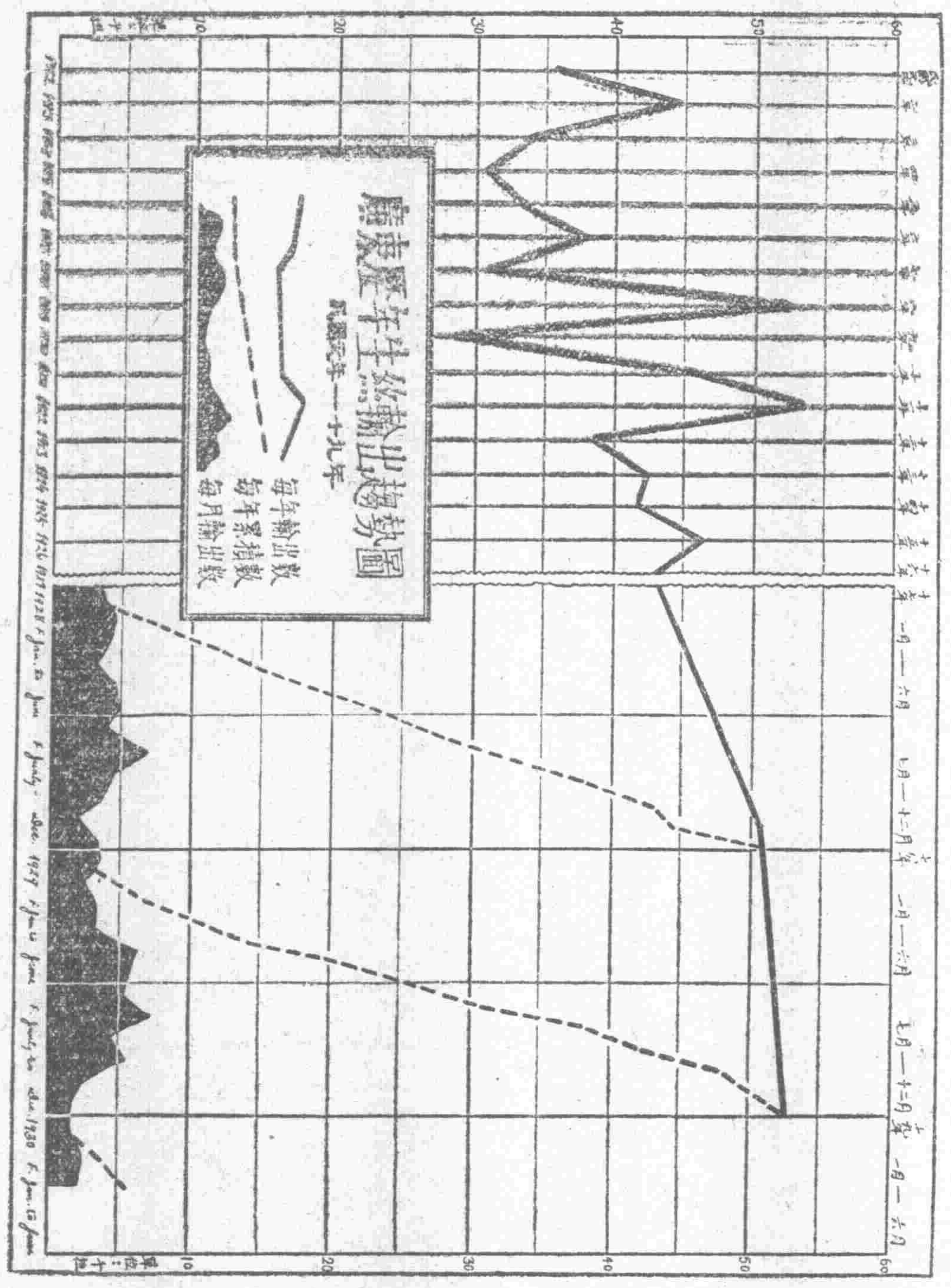

近三年來生絲輸出表（表二）

年月	輸出數量（以百斤為單位）	全年累積數	指數（以十七年全年各月平均為一〇〇）
十七年一月	三、七〇六、四〇〇	三、七〇六、四〇〇	九二、七八
二月	四、六五五、二〇〇	八、二六、六〇〇	一一六、五四
三月	三、七六五、六〇〇	一二、〇二七、二〇〇	九四、二六
四月	三、三六九、六〇〇	一五、三九六、八〇〇	八四、三五
五月	四、四五四、四〇〇	一九、八五一、二〇〇	一一一、五一
六月	四、八〇七、二〇〇	二四、六五八、四〇〇	一二〇、三四
七月	四、〇五四、四〇〇	二八、七一二、八〇〇	一〇一、五〇
八月	五、二四四、八〇〇	三三、九五七、六〇〇	一三一、二九

兒女讀書者鑒

為父母者。孰不喜兒童勤攻書籍。學問日進。冀他日出人頭地。光耀門楣。如欲償此願望。自以熱諳兒童資質而培植之。則進步自速。如面黃肌瘦。稟賦單弱。腦筋遲鈍。稟性庸愚。為父母者。宜設法以改造之。其法如何。惟有常服人造自來血。補充血液。強健腦筋。面黃者轉為紅潤。遲鈍者立致靈敏。智慧大開。過目成誦。他日飛黃騰達。光耀門庭。可預卜也。世之為父母者。欲使兒女為志士。為偉人者。盍注意焉。

自來血　大瓶每打二十元　小瓶每打十二元

廣州總代理　老威普威大藥房
總發行所　上海五洲大藥房
各大藥房均有出售

文學概論　李幼泉供北平編　定價四角

本書為研究文學入門書籍，書中分論文學起源，文學本質及詩歌，小說，戲劇之原理，與文學批評，軌範，皆源源本本，作系統的敘述。其中說理力求平易，舉例亦力求通俗。每章之後，附有討論問題，備學者讀後之討論，以為自己研習之門徑。現在國內關於文學入門書籍尚不多見，此書確為討論文學原理之最完備的書籍，研究文學者允宜人手一篇。

國學研究法　供北平編　定價七角

本書專供為中國文教學及大學參考用。全書內容均以古今名家著作，為便於教學而見，每篇并附詳細注釋及參考。書中所採，雖係成文，而選擇之次，頗費斟酌，務使讀者能得系統之國學常識。全書分國學方法論，經學概論，子學概論及史學通論四大卷，取材豐富，為研究國學者必讀之書。

國立中山大學教育學研究所叢書

第七種　一個教育的書目　莊澤宣編　定價三角五分

本書目對於我國讀書界為有價值之貢獻，編者莊先生為國內有名的教育學者，此種書目自爲研究教育學者最珍重之參考。本書目分列為十餘門，每門皆為搜集關於該門之世界名著；編者對於每門所介紹之名著內容，復有簡潔之說明與批評，使讀者因此書目錄，對於選讀名著時，收事半功倍之效，誠目前研究教育學者唯一之福音。

民智書局出版

佛學家及遊歷家均不可不讀

太虛大師寰遊記

佛教新運動領袖太虛法師，戒律精嚴，法相妙悟，性酷好遊歷，足跡遍於國內及日本，臺灣，暹羅，緬甸，錫蘭，柔佛等處，亦曾闡明佛法，以貫徹其改善社會進化人群之志，於各地人民之信仰，十七年八月，特發宏願，作環遊歐美講學，以實力之佛學，貫輸於物質文明之區，使世極深切之威信，并以參觀世界佛學為己任，其有功於佛學，極深遠。本書即詳細紀述其行蹤，以及其在各國對於佛學之闡發，各國社會風俗宗教之觀察，哲學家之會晤，敘述精詳，有類清晰，插入銅圖二十二幅，研究佛學及有志壯遊者讀此，可得良好的指導，洵佛學界最新最有光榮之偉著也。

道林紙印　一冊　定價一元（九折）

內容一班
第一章　緣起
第二章　游記
第一節　從上海抵巴黎
第二節　從法國到英國
第三節　從英國到比京
第四節　德國
第五節　由柏林至紐約
第六節　芝加哥三藩市
第七節　中美回國
第三章　佛學
第一節　關於佛學演說
第二節　關於佛學院文件
第三節　佛學之撫處
第四章　雜觀
第一節　社會觀
第二節　宗教觀
第三節　國俗觀
第五章　詩錄
第六章　投贈集

廣州永漢北路大東書局發行

長篇武俠小說

峨嵋劍俠

眼福不淺　入情入理的武俠的名著

本書特點
(1)寫景細膩
(2)情事有味
(3)智謀出衆
力敵萬人的英雄

特價一千部　附贈書　精裝全部四大集共四十回　定價二元八角　特價六角八分

最新出版武俠小說概售六折

江陰香影著　飛劍奇俠傳　六冊一套　元四角　六折
汪景星著　江湖俠客傳　二元　六折
汪學花著　風塵三劍　三集　元三角　六折
江陰盧寶著　劍客　六折
江陰香影著　獅頭怪俠　三角　六折
武俠精華　六折
許嘉義著　俠女救夫記　一大厚冊　定價七角　六折

廣州雙門底　廣益書局出版

廣州民國日報

鳳凰岡　頃因事過河北行經豐寧路，被汽車撞倒輾傷，請求辦理等語，據訊司機梁名神昭，二十六歲，番禺人，在第一公園南華中汽車公司，頃駕駛七十三號汽車向北行駛，至豐寧路太平戲院附近，誤將該男子撞倒輾傷，自知不慎，懇求寬辦等語，分局訊錄　除將傷者送市立醫院醫治外　該司機神昭暫留局聽候辦理，又日前本市侍房巷第四號住戶男子杜桃　于昨三十日行經惠愛西路將軍署前　被第五九五號汽車輾傷，已詳前報，續查傷者杜桃，由光孝分局送市立醫院救治後，經各醫生用藥救治，但傷勢過重，群醫束手，延至一日夜四時，因傷斃命，昨光孝分局傳其家人領回殮葬外，并將肇事司機人梁永福解局依法懲辦

修理東山水壩 需費二千元

東山水壩　日前因河水暴漲將沿河兩傍沙阜衝破，面積各數十方丈，因此頗有損壞，公用局長李仲振，為顧全東山居民食水及整理公用事業起見，現特決定將該處沙阜從新用石建築，並將水壩修理，昨經飭繪圖師繪就圖樣，日間即可興工，聞預算經費需用二千餘元之多云

今日播音秩序

本市無線電播音台、今日(三日)星期四播音秩序如下、正午十二時　開始播音、時刻報告、奏黨歌、下午零時三分　早市金銀行情報告、時事報告　零時十七分、音樂秩序（三十分）本市氣象報告）、一　曾小梨唱　千金全縷々嫁娶、二、劉翠霞唱三節烈　三、白駒榮、駱韻闌合唱狸貓換太子之打宮女　四、佩珊唱一矢貫雙雕、五、桂妹唱情天血淚、六、白駒榮唱遊地獄之鬼歌、七、曾菊朋、王雲芳合唱南天門、八、王幼卿唱四進士、九、西樂、一時五十七分、奏黨歌、二時休息、八時開始播音、奏黨歌、八時三分、本市氣象報告、及天文報告、八時六分、本市金銀行情報告、八時十分、劇場說明　接續轉播海珠戲院新宇宙班新編偷　伍秋儂、馮鏡華、林坤山主演之「兩個御林軍下卷」全劇音樂、播至完場為止、

中國國民黨廣州特別市執行委員會組織部通告

為通告事查本市第四屆執監委員選舉所有十一區十二區黨部所屬黨員原定於七月三日假座河南榮華里第十一區黨部禮堂舉行投票現查該處地方狹窄不敷辦公特改在河南機器工會禮堂投票日期時間仍舊為此通告第十一區第十二區所屬黨員一體知照

三二一五　天

永漢北路

永漢影畫院 今日放影

電話一一九二〇號

孤拉黛的社會警世奇情影片　大明星譚馬士美痕主任

（一榻糊塗）

還是一部情節離奇不可思議的影片。在一所紙醉金迷的夜總會，與盡悲來，慘劇就在此發生。誰是兇手？夜總會的主人承認了，他的情人也承認了，他的弟弟也來承認了。三個都承認自己是殺人者，一榻糊塗，究竟誰是真兇？原來三個都不是殺人的兇手，那末，又是誰是殺人者呢？這個悶葫蘆要勿打破，請到看「一榻糊塗」，你將有驚心的發見！

下期四號星期五換映　西方武俠故事雄壯熱鬧影片　鬼谷俠踪

最新式最美滿之發聲影機……最近運到本市

中華映戲院 敢誇空前獨有！

本院自產生於去歲之春，悠悠忽忽，已屆一周年有半，在此短促時期內，凡關於改善與創作種種設施，未嘗稍落人後；邇如本市從未附設之菲律賓音樂，而本院已兩度僱聘，近如愛護觀眾安適而坐位編號，又為福高觀眾耳福首先放映聲片；明為力求美滿起見，前在美國西電氣公司購定一九三零年最新式大號發聲機，價值九萬元，俟添增配「電流感應器」，須安裝完備，始克運粵，是以稍遲時日；顧此最新式之發聲機，則與本院前次之機，實完全不同，或與其他夜冷式之發聲機，又判然有別！蓋科學昌明，與時遞進，後來居上，理所當然，所謂一山還有一山高者，信不誣矣，頃由西電氣公司遣派「柯爾曼」技師（由六月二十日起）駐院安裝，同時本院暫行休業，並已晝夜加緊工作，以副觀眾渴望，再觀本院建築而論，仍規模既甚完備，內部陳設美化，尚有可進行之點；乃積極研求，自與朽腐不堪之建築，不可同日而語矣，以觀眾最息實之態度，預佈觀眾，唯願嗜影諸公，以批評，為幸！

六月二十日「中華戲院」敬啓

白幔電影月刊　試閱券　欲知璇宮艷史之偉大瑋片此券另附郵票八分至河南紫墨里知祥坊十六號購閱白幔電影月刊便悉

西濠口大馬路　**西堤影戲院**　國曆七月二日至四日放映　軍事偵探諜諜巨片　（金）（鋼）（鑽）　殷明珠但二春主演　下期放映　神怪倫理巨片　仙姬送子　女明星李曼麗主演

自動電話一二九二五號　**中國戲園**　國曆七月三日至五日放映　俠武偵探諜諜巨片　笨偵探　王培芬閔德張主演　下期放映　大中華百合公司新鉅製　銀幕之花　美麗女明星阮玲玉傑作　風騷緊張動心耀目

自動電話一二九二四號　**中山戲園**　國曆七月一日至三日映　偵探愛情滑稽巨片　五十五號偵探　大中華百合公司大鉅製　湯天綉王乃東主演　下期放映　武俠哀情警世巨片　小霸王上集　張慧冲徐素娥傑作

西關十一甫馬路　**模範戲院**　國曆七月三日至五日放映　大明星約翰巴里摩亞大傑作　江湖情俠　是描寫法國革命故事　是表現民族革命精神　是富刺激性令你不忘　是不可不看大大名畫

西關十八甫馬路　**一新畫院**　國曆七月三日至五日放映　猛獸最多之冒險長畫　荒林遇險記　第九十集大結局　同場加映　狗明星電光主演偵探片　夜之影

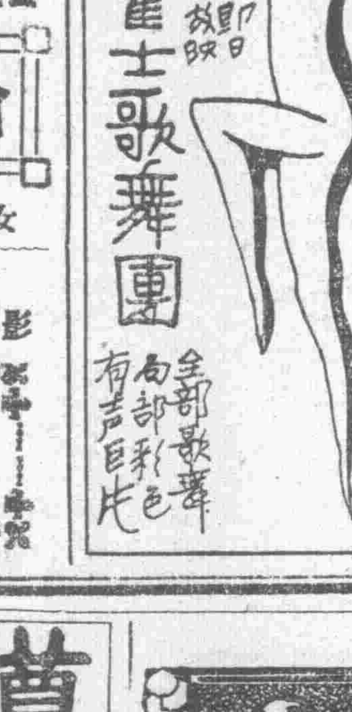

長堤海珠公園側　**明珠影戲院**　國曆七月三日至五日放映　風流小生華倫皮裏最後遺作　酋長之子　女明星威爾瑪寶琪拍演　＜不日放映＞　影界之父葛萊夫斯傑意傑作　鳳閣情鴛

藝術場　影劇場　海角詩人　天台　警世哀情國片　患難夫妻　全部九本　周空空　夏佩珍主演

海珠戲院　新宇宙　三日　日演　夜演　歷史俠艷新劇　兩箇御林軍（下卷）　繆劍卿　麥嘯霞傑作　男女共和

米貴食麵　兩得其宜　經濟衛生　鴿嘜麵有三大特色，可口有益，抵食，一買二毫子，夠幾個人食，兼著名出品鴿嘜麵，鹿嘜麵，飛機嘜通心粉，桂花粉，燕窩肥兒雲星粉，中秋麵，西路粉，各京菓海味雜貨舖均有經售，竹欄門口西香港製麵公司啟　一德路　自動電話一〇八〇六

醫師朱紹東　朱君紹東畢業廣東公醫醫科大學，及赴美留學回國歷任院醫軍醫教授，大學教授等職，醫理湛深，醫術新穎，經驗宏富，醫德尤懋，今設醫務所于廣州市大南路口十八號二十號二樓，特此介紹　介紹人　胡頌棠　陳宗南　陳德農　鄒殿邦　吳在民　劉奇峰　朱兆莘　沈鵬飛　單丹和　周寶衛　江家蕃　曹汝匡　李星衢　鄭耀文　鄺萬齡

中山大酒店　本酒店房舍雅潔空氣充足　特聘名廚巧製　中西菜式　備美酒　日夜常有高等　男女修髮　更為駐容利便起見　房租價目由四元起　即設房內自動電話　直通衛線傳達異常利便　其餘次等房舍亦已陸續增設　各界諸君希留意焉　廣州長堤海珠公園前　賬房電話一二三〇七

尊夫人有此弊否？　經期：肚痛　長流：白帶　經期：不勻　閉：不通　不思飲食　產後：諸疾　久不：受孕　閣下尊夫人〇〇如有上列各弊病〇〇屢醫不愈者〇〇請即試服梁益謙堂秘製的婦科坤健丸〇〇可保立刻見功〇〇因此丸的確能醫女界萬病〇〇方知其妙〇〇梁謙益堂精武丸〇〇專治男子……虛弱〇〇服後精神百倍〇〇欲康健者〇〇即請服〇〇

流行症救星到了　梁謙益堂藥局啓　廣東佛山豆豉巷　廣州市太平南路　梁謙益堂霍亂藥專治霍亂嘔吐肚痛霍亂抽筋有起死回生之奇功　用郵票二分　寄分文不取　試

和平濟衆水　治症無人同　功效出人衆　粵行廣州長堤海珠前　自動電話一〇六三二　粵廠廣州泰康路迎龍橋　自動電話一〇六三三

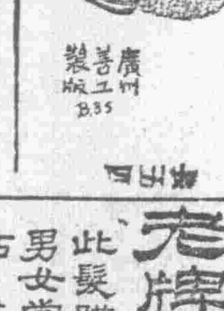

血毒惡癬惡疾　患斯疾者之唯一救星　威臣血毒聖藥

世無不治之症惟患無對症治本之良藥耳　即為血毒惡癬惡疾對症治本之唯一創製良劑是藥乃威臣大醫生發明經屢次臨症實驗確有根本掃滅血毒惡癬惡菌之特效凡血毒惡癬惡疾發生之面耳紅熱肌膚痕癢虫行蟻走眉毛易脫甚至肌肉痲痺淡現紅斑皮面浮腫等狀皆能澈底掃滅永無後患兼能根治花柳傳染惡疾向來血毒惡癬亞疾稱難治者此實為破天荒根本治療創製良劑誠患斯疾者之唯一救星也　每盒九元　內有詳細說明書請認明威臣血毒聖藥　代售處　十八甫活倫藥房　普威藥房　永漢路老威藥房　南天藥房　十三行安樂　堤活倫　十七甫仁壽藥房　香港瑞昌藥行　南華藥行　總經理　廣州太平南路八十六號保羅藥行

廣州市仙湖街　李濟衆奇藥　哮喘精　消毒散　生瘡散　枯痔散　消痔丸　遺精丸　紅雲丹　暗瘡丹　普濟丸　萬靈丹　身痛丸　跌打丹　拔毒膏　白顏精　白顏丹　紅顏丹　雀斑散　白斑散　麻面丹　牙痛散　止咳丸

廣生行　暑期學校演講錄　第七課　常識

一分行情一分貨。人人知之。但往往貪目前小利。誤購劣品。或者偶爾大意。買了冒牌。上當之後。懊悔不迭。況且化粧品一物。市上種類極多。尤其不易辨別。所以買化粧品之常識。只有認明雙妹老牌為最妥。

請用老牌國貨　雙妹老牌各種生髮保髮臘　此髮臘、用頭科藥料及香品、研究秘製、男女常用、並能保腦、香而不油、潤而不粘、其髮光滑如鏡、是為理髮妙品也　註冊商標　慎防影戳假冒

總行……香港　分行……廣州　澳門　梧州　江門　濟南　營口　上海　漢口　天津　大連　蘇州　北平　南京　奉天　杭州　開封　哈爾濱　各埠商店均有代售

廣生行有限公司

地方新聞

南番中順聯防之計劃
各縣派員聯席會議擬定之辦法

南番中順、自恢復四縣聯防委員會後、仍推順德縣長林雄飛為主席、復對於各社聯防工作、剿匪計劃、累有變更、茲聞最近各縣派員聯席會議、所擬定辦法、對於常川駐守隊伍、係以每縣每月對輪流派隊出縣、大隊駐守聯防處、為基本伍長、如遇匪警、或派隊剿匪時、如該隊兵力不足、再臨時指令附近匪巢所管之縣政府立即派出大隊協助、或更由各縣府調遣隊伍辦理、又各縣仍各轄所自治區鄉、公所、設遇匪耗或報告匪情、得接直報告聯會、至聯防會內、各縣派員負擔辦理各事、俾有負責、對於各項工作、辦理極為完備云、

防軍圍剿恩平股匪
恩平開平陽江新會同時大舉圍剿

恩平股匪、近日頗為猖獗、防軍開往剿辦、該匪已由及退往那吉、署紀前報、續聞恩平莊縣長 與陽江保安隊梁隊長 率隊銜尾追擊、六十二師師長香翰屏、復派出所部一連、前往協剿、當各追擊隊抵 及宿營、廿六晨繼續前進、陽江保安隊担任一路、恩平縣兵及開平甚幹隊任一路、同時大舉圍剿、預計匪徒必向陽春或新興過境逃竄、現已由陽春李縣長、派出隊兵馳赴兼圍地方、担任堵截、并電報新興縣長、派隊扼守邊境、藐茲小醜、一鼓可擒、指顧間事云（又訊）恩平縣城、目前被股匪圍攻、危急萬分、恩平縣長莊陶如、飛電江門六十二師告急、並請派隊救援、已紀前報、查駐江六十二師部後方主任陳思賀接訊後、即會行新會縣政府、飭派縣兵、隨飭縣兵營長李汝標、派出縣兵一連會同烟大船警衛隊兵、于廿七夜十一時許、星夜飛乘寧陽火車開赴公益埠、轉乘輪船趕赴恩平、聞其計劃 係分三路向股匪圍攻、想此烏合之衆、經此一擊、無難撲滅云、

中山古鎮攻破匪巢
擊散匪黨　起獲擄參

中山縣剿匪主任袁帶、查悉中山縣內之古鎮鄉地方嘯聚土匪頗衆、并擄獲大帮人口、幽禁該處、即于昨廿九日上午四時督率欖鎮警衛隊一中隊、縣兵一大隊、偵緝一小隊、護沙隊兩中隊、由欖鎮出發分三路前往進剿、水邊則派艦由東西馬寧入古鎮口兜截、以防土匪由尾路逃竄、當各隊同到目的地時、正在包抄之際、該處土匪覺即先行開槍拒捕、各隊抵抗、我軍亦還槍攻擊、互戰一小時、匪勢不支、四散潰竄、計是役斃匪多名、起獲被擄謝兀姑、郭五丙、梁國禮、雷藍培、小童雷志培、鍾齊、鍾李氏、幼女鍾好女、鍾有女等九名口、均係中山縣樂耕圍人、現已傳屬給領云、（博愛）

台山縣 逮捕索薪教員
捕去教員黃金佑

台山縣立各學校之經費、積欠竟至四個月餘、一文未發、當局暑期屆、教職員以薪水無着、呈請李縣長發給、但李以經費困難、遲遲不發、故該縣六校教職員于上月廿六日聯候縣政府請願、詎知抵縣署前、為守衛縣兵持槍驅逐、事後又派出大隊縣兵、按址向各該教職員搜捕、卒將中校教員黃金佑一名捕去、指為主使請願之人、至今尚未省釋、現已由該六校教職員聯合會、台北同學會等團體發出宣言、及快郵代電、籲請縣政府教育團及各團體一致援助云、（博愛）

連平募款 改建監獄
預計捐款共二千元以上　准在本年八月十八興工

連平縣長陳□策、以本縣監獄門戶各立、不相關連、兼屬舊式建築、諸多不合、擬徹底改頁、業經決定以募款為改建經費之來源、故於上年九月間、製備募捐簿多冊、擬具簡章、並先捐俸百元、以為之倡、本年復會同管獄員葉震亞分投向縣屬長吉銀梅卜坪各區勸捐、數月來、計共募得捐款一千五百餘元、惟旅省汕及元善區尚未報募定數目、預計捐款數當在二千元以上、現經擇定原有看守所為新監地址、該處地甚寬廣、適於改建、內容擬分女倉及旣未決倉隔別分居、以防疏漏、並設習藝所教誨堂看獄員辦公室巡兵房等等 業飭員繪成圖式、召匠估價、准本年七月十八日興工、關於款項出納、即委地方財政管理局經理、預算原有舊料及建築工料、約□三千元以外、不敷仍由縣設法籌集、力求完成云、

番禺縣長 重修屈翁山墓
六月廿九舉行開幕典禮

番禺縣長陳樾、以清初殉國殉清室之烈士屈翁山大均、為番禺人氏、幾經查訪 始知其係縣屬沙亭鄉人、再由其鄉人引至屈烈士墓、惟見荒塚斜陽、情景慘淡、陳以此輩革命先烈、偉績豐功、宜為後人所景仰、若任其湮沒、實覺可惜、乃捐廉重修其墓 又於墓前建紀念亭一座、命名為八泉亭、並設翁山紀念學校、以垂永久、而留紀念、費數月之經營、始底於成、去月廿九日、舉行開幕典禮、特邀請國書名家趙浩公盧鑄寰黃少梅及朱念慈等、前往參觀、是日高州輪拖帶友仙舫於上午七時前往 抵埗時該鄉男女學校及各鄉紳者數千人、鵠立道中迎接 爆竹喧天、備極慶閙、流連竟日、始返廣州云、

新寧路 籌築公益鐵橋
聘工程師馬克頓往勘

新寧鐵路公司、以該路由公益直達北街一段、路線非常曲折、以至須用煤斤甚鉅、而在牛灣用鐵船接載火車渡海、亦時感不便、故日前曾計劃更改牛灣路線、藉免此二重阻碍、經決定由公益築一鐵橋以達水口而至北街、頃查劃對此規劃、已積極進行、並聘請承築寧河過海鐵橋西人工程師馬克頓前往該橋測勘、馬氏昨經赴港轉輪繞江門而往台山、與該路公司接洽進行、開時間以兩星期實度、給回測量費一千八百元云（中國）

韶坪公路 恢復客車
六月卅日起照常載客

由韶關至樂昌之長途汽車、近日運送討逆軍出發、及運輸軍用品、暫停載客、現在各部隊經運送完畢、同時總部亦運到軍用汽車多輛、運輸軍實、綽有餘裕、故該項長途汽車 於三十日起、照常載客來往云、（中興）

番禺田畝陳報處 昨日舉行成立禮
到會者三百餘人

番禺縣田畝陳報處主任勞德禮、自奉委後、即與該縣縣長兼田畝陳報處會辦陳樾、積極籌備、擇定番禺學宮內座為辦公地點、於本月一日就職、啓用鈐記 查是日下午二時、假座番禺縣政府禮堂 舉行成立典禮、到會者三百餘人、情形極為熱鬧、財政廳派出鄭股長為三廳會訓話、演說者有縣黨部委員黃國樂、教育局長殷鑑財云

華僑消息

檀香山華僑教育狀況

吾國人經商及作工于檀香山者甚夥、昨據檀山華僑鄭仲實君函述該島華僑教育狀況及甚詳、函錄之、以告關心僑務者、檀島教育、在民國十八年六月統計時、檀山公立中學、有學生七萬零二百三十二名、華人學生佔六千五百四十五名、夏威夷大學之漢文部、除李紹昌碩士外、是年加聘北平清華大學教授陳達博士、担任演講中國勞工實況、各私立漢文學校、因去年得華僑捐資不少、故教育頗稱發達、共有學生三千餘人、就中以中山學校明倫學校辦理最善發達、中山學校去年十二月廿五日舉行第十次畢業禮、是屆畢業生虛潤逢謝華昌等共二十四人、是屆畢業生有年報刊印、編輯部為虛潤逢女士、該校校長為黎程千、正總理梁生、副總理李廣功、司庫梁功照、查數李錦、容配榮月和、董事李立、林炳連、黃暖、歐天順、蔡海、程就、李植森等、明倫學校今年元日舉行第十四屆畢業禮、畢業生共三十三名、該校校長為鄭任先、正總理孫明、副總理鄭帝恩、正管庫李澤安、副鄭廷、查數黃安、監督黃德、容景、司理應、此外尚有平民學校一所、校長為鄭校余、該校會學報出版、在上海印刷為檀山平民、任編輯之責者、為教員楊寒響及楊冠球二君、其餘如位亞華華文學校、及互助中華、共和、明漢、秀直、位巴湖華文、希爐振華、茂宜漢文等校、情形無甚發達云、（南圻）

南洋華僑回國視察各縣市狀況
今日由吉隆坡出發

今日（三日）廣州各體團接到雪蘭莪華僑衛生體育會、亞洲旅行隊來電、謂該隊吳等 決於祖國各縣市、視察狀況、准於三日由吉隆坡出發、茲將其詳情錄下、查雪蘭莪華僑衛生體育會、近組織亞洲旅行隊、期以最短時間、游遍全洲、為實地視察各地歷史、地理、民情、風俗、文字、實業、交通等、本其所得詳實紀載、實以發揚民氣、鍛鍊身軀、業經組織就緒、並商准駐新嘉坡總領事唐榴之証明、已於本月三日內、由吉隆坡出發、昨廣州市各團體、已接到該會來電報告、原電如下、衛界鈞鑒、敝會深察亞洲旅行隊甲組、唐白憶、梁白驅、廖志心等於本月江日由吉隆坡出發、決於祖國各縣市視察概況、經呈准國民政府外交部發給護照、並行知各省市保護外、夙仰貴團體本愛護我僑至意、倘敝會員抵貴地時、懇賜指導、俾諸利益、幸甚、雪蘭莪華僑衛生體育會長黃穆安叩、

美麗牌香煙

偕儔侶 遊荔灣 攜美麗牌香烟 可增無限風光

也是牌香烟

華成煙公司新出品

也是

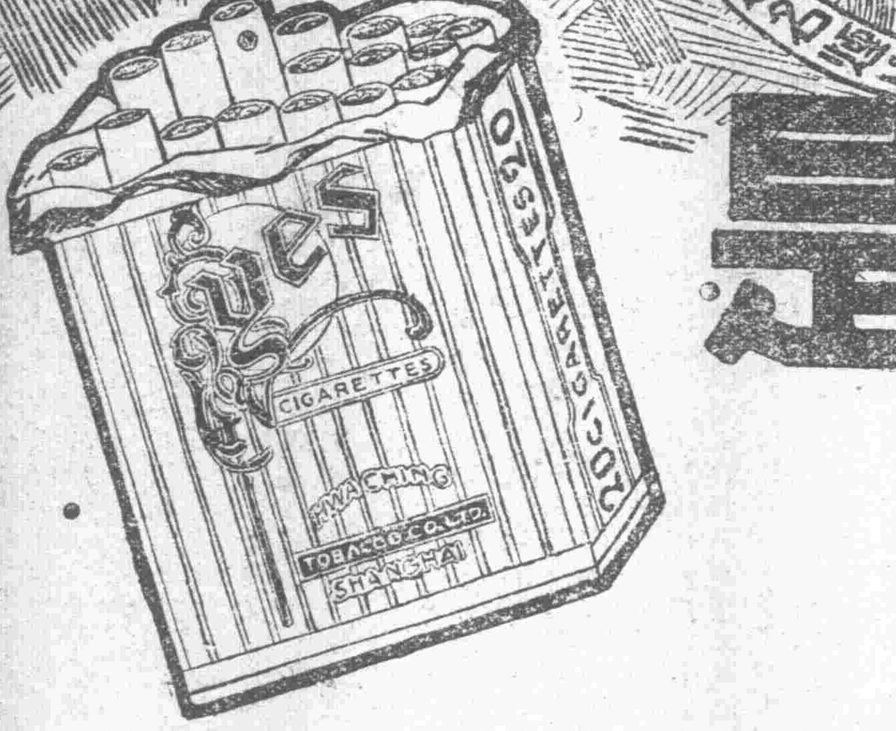

兩廣總經理 國香煙公司

也是牌香煙是香為名煙 請吸煙諸君試吸公許之

青野書店之 青野 第一卷第一期 出版

「她只是茶餘酒後的狂言，她是只花前月下的膩語，她是只山邊澗澗的清談。」
「好像苦烟的綠幌，……」

悲劇在教育上的評價……丘鈍
莎士比亞學者底一大發現……張文亮
新俄文學之鳥瞰(續)……B. De Schlozer著 張文亮譯
關於男人和女人(續)……
黃花節感言……
新俄農民詩之特色……
綠出了空谷……

雙門底……民智書局，民智書局，開智書局，共和書局，北新書局，廣益書局，光東書局，昌興新街……志誠書社，東山……

革命外 (第十…) 目

日本使奚勝鼓之急務……
日本又從相出兵山東耶？……

GWOYEU
國語
Dihsan Haw
第三號

JIAWYUH BUH GWOYEU TOONGI
教育部國語統一
CHOURBEY WOEIYUAN HUEY
籌備委員會
JUH YUEH TEHWUH WOEIYUAN
駐粵特務委員
BANNSHYH CHUH
辦事處
BIANJIH
編輯
Muhiuh

目錄

1• 我對於國語羅馬字的感想　陳朗秋
2• 語言統一的需要　廣修
3• 我國舊文字和新文字的比較（續完）　章振乾

我對於國語羅馬字的感想
陳朗秋

我們中國，地方有三千萬方里，人口有四萬萬，在世界各國當中，誰也承認為地廣民多，首屈一指的大國了！本應可以振作有為，稱雄當世，然而現狀怎樣呢？你看！國勢一天弱似一天，跌落到次殖民地的苦境，比較世界上最弱小的，已經滅亡的國家，如安南，印度……簡直還不如了，華僑在國外，受盡種種苛待，實在比不上外國的狗了，在國內的同胞，隨時要受帝國主義者殘殺了？唉！還不是痛心的事嗎？這不是國恥嗎？

推究中國國際地位低下的原因，有些人說：「中國實業不振興，」有些人說：「工藝不發達」，有些人說：「政治不改良，」有些人說：「政客軍人爭權奪利」；然而推其致病之原因，就是教育不普及，諸如，蠢鈍國民太多；前人說得好：「立國之本，在乎民德，民智，民力，」祇要教育普及，四萬萬民胞，個個都有學識，算得上一個人，那時，還有甚麼辦不來？還有甚麼帝國主義者敢來壓迫？

所以有智之士，從根本上着想，就很熱心去作平民教育的工作，這是很對的，不過上了漢字的當，不會利用國語並音字，而認漢字為平民適用的工具呢，因為四方塊的漢字，繁雜艱深，字的形體太多，難寫難記，不容易在短少時間習熟；常有「窗下用功十年，還要弄成笑柄」的。俗語說：「拿起一管筆，比挑一担東西還難！」我們試查近年來小學的學生，在學校有五六年之久，練習文字，時間不算少了，但細考他們的讀書力怎樣呢？他們所做的文章，多是白話連篇，拖泥帶水，好像牙啞吧一樣；就是中學畢業的，也多數是把文章弄到模糊影響，連之乎者也的虛字，也不能運用妥當的；無他，漢字本身不好，漢字從中作祟罷了！

我們要知道，平民教育，最低限度，也要使他們能夠自己去求知識，能夠發表思想，如果這點還辦不來，平民教育可以不用推行；讓四萬萬同胞做痴的，聾的，瞎的……便了。如果我們稍為平民設想，真不可不把漢字根本改造，把○音文字建設起來。說到這裡，一定有人說：「漢字乃是國粹，古先聖賢所造，傳於後世，已有數千年，你說改革牠，這不是一種離經叛道的野心妄想嗎？」不知，人類過去的歷史，是進化的，不能一成不變的，好的器物，利便的工具，適用於人生的，才配稱為國粹，比方古劍，雕弓，銅壺，臘燭……豈不是古聖賢的遺物？我們何以一概不用呢？何以要用手鎗大炮呢？何以家裏裝着電燈呢？手上繫着時錶呢？身深衣玄弁都不用，而用現時的制服呢？還不是胡作妄為嗎？

須知，我們既是承認做孝子賢孫，就是後起之秀，應該「幹父之蠱」，應該「跨灶」，我們看看平民疾苦，國勢頹危，又看看不合科學的，牛鬼蛇神的，抗人的，束縛人腦筋的漢字，就不能不急起直追，加以大刀闊斧的改革了！真不能不大發慈悲，創設一套簡易的，科學的○音字，來拯救數萬萬民衆出苦海！拯救「危在旦夕」的祖國了！

至於○音文字，又算什麼好處呢？我們試看國語月刊第七號，漢字改革號，有一段說：「美國牧師 biblo 羅祿設：自從中國有國音字母後，他就不用漢字來傳教了；因為從前用漢字時，須學五年，或六年的時光，才能夠介受教的人領悟，現在用○音字，不過三四個月，就可以介受教的人領悟經典了，你看省卻多麼經濟呢？精神和腦力，多麼節省呢？」

英國大文豪 H. G. Wells 韋爾斯，所著的「世界史綱」，第卅章第八節，大意說：「中國智識之束縛」，「中國人天賦的才智，不亞於西洋人，文化發達的時期，且比西洋為早；現在智識教育，不能普及民衆，大部份還是不識字的人，無他，文字不善而已。因此中國的教育，大部份只在乎讀書識字；全國受教育的人，把腦力，和時間，都耗費在學習文字的上面，那有多數的時間和腦力，來求各種學問呢？中國如欲解放自己智慧的束縛，非把文字改善不可！……」。

美國的教育家 Paul Nonroe 孟祿，從前在南京高師演講，「我對於中國一般教育的意見」，中間說到小學教育，有一個標題，「研究如何可把中國初學文字，弄到簡單容易」大意說：「文字是求學問的工具，學習文字，是求學問的一種歷程，一種手段；文字難，則求學問更難；兒童入學數年，對於文字，尚不能應用自如，學問進益的限度，更無從說起，所以如何把文字弄到簡單容易，這都是中國很要緊的一個問題……！」

同胞們，同志們，我們的漢字，確是桎梏民智，阻礙進化的東西，斷不能靠牠為全民謀利益的啊。我們想教育普及，為一班民衆除掉痛苦，使他們求學，在很短的時間字，能夠廣求智識，激發情感，那麼，推行文明的工具○音字，實在不容稍緩了！

因○音文字，深入心通，祇須認識那幾十個字母，就可以○出文字，真是易學，易懂，事半功倍的。你看！英國，美國，不是世界上的強國嗎？德國，法國，不是世界上的強國嗎？他們的文字，是不是○音的呢？就是日本維新，能夠普及教育，稱雄於世界上，論者亦莫不歸功於那五十個假名，有人說：「凡用○音文字的國家，其人民識字的程度，是十與四之比」；可見○音字，確是教育上最良好的工具了。

現在國語統一備籌會，公佈的國語羅馬字母，有些學者，主張因勢利導，就把牠來拚國語，成立一種新文字，替代那老廢物，——漢字——使中國人民，研究文字，得了文明良好的工具，思想的束縛，可以解除，果能努力推行，把我國造成○音文字的國家，那末，中國文化，一能開一新紀元，那時，教育還怕不能普及嗎？國勢還怕不能振興嗎？

然而一定有些人說：「○音文字，不是不好，不過堂堂中國，要採用外國字母，未免有辱國體，失掉民族精神。」不知，字母是一種工具，等我解釋一下吧。

我們現在所住的，新建築的房子，不是多數是西式的嗎？我們為什麼喜歡它呢？因為它合衛生，有種種便利；而我們不因住洋房而失掉國家的面子。穿西裝衣服，比較寬袍大袖的中式衣服，方便得多，而穿西裝的，並不會變了西洋人。我們須知，羅馬，就是現在的意大利，但英人採用羅馬字母○英國語，不會失了英國的民族精神；德國人也是採用羅馬字母○德國語，又何嘗失掉德國的體面呢？其他如俄羅斯如法，也是採用羅馬字母拚該國的語音，做他們的文字，又何嘗有窒礙呢？而且最近新興國土耳其威權，都已經採用羅馬字母○他們的國語了。日本羅馬字社 Romazi Sekai 社員多是博士，他們有很多作品，主張用羅馬字來○日本語，羅馬字的日文，不將實現了。那末，字母，實在是一種工具，但求適用妥當便了，豈可固執一偏之見，給人家恥笑我們短視呢？所以我說：「推行國語羅馬字○中國語，可以說是穿西裝的漢字吧！」

或有人說：「我們該應有創作性，應該另造一種新字母，比羅馬字還好的」。但是主張創作新字母的人已經有許多年了，至今還不見把新字母產生；而羅馬字母，並非不好，拿來○國語字，盡可以適用，未見有若何的妨碍，好像從前有人覺得「電燈泡」，不是中國人發明，後來費了許多時日想造出一個中國式的「電燈泡」，結果用法相同，樣子也差不多，這豈不是多此一舉呢？

至於那些不主張○音字做平民教育的工具的，仍然以為漢字，可以適用，可以收效；好像把高山平了，大海塡了，然後在火車行走一樣，而我們主張用○音文字，普及教育，好像穿山洞行車，架橋梁過海一樣，實在是最經濟，最方便的辦法呀！

然而我們要知道，漢字，是古來文化所附麗，為和甲骨文，鐘鼎文，大篆，小篆，……一樣，可以供後人的參考研究；將來推行國語字，不是把漢字宣佈取銷，是請它住在一個很相當的地盤，那地盤就是「古文學」；它在這個範圍裏所混，活動，是可以永久存在的。不過我們應該認清漢字，是文人學士的功課，不是平民教育的必修科罷了！

同胞們！同志們！文字的革命軍起來了，整個的方塊漢字，因為不能代表平民利益，到了日暮途窮了！，科學的，簡便的國語羅馬字，已經呱呱墮地了！（現在中華書局有國語羅馬字書發行了）我們如果留意牠，教養牠，使牠長大成人，將來遊遍了全中國，那時，還愁教育不能普及嗎，還有幾萬萬的瞎子，聾子嗎？國民革命，還不容易成功嗎？帝國主義者，還敢來侵略嗎，還敢僑民，還至受非人的待遇嗎？同胞們！同志們！起來吧！把漢字改革吧！把國語羅馬字推行吧！（以○代拚）

語言統一的需要
廣修

當這回提倡國貨熱烈聲中，革命的怒潮澎湃底時候，我們也鼓起了十二分誠懇的態度，勇氣，來舉行這個國語宣傳週。它主要的原因，並不是循例鋪張虛文的一回事。我們內心的熱血在沸騰，我們感覺得國語運動的價值和意義，實在是很偉大而深遠的。

中國的民族革命自從辛亥以後，一般淺薄的人以為滿清推倒，民族主義便算成功了，其實是大錯特錯的。我們知道，世界主義是民族主義的理想，民族主義是世界主義的實行。所以我們沒有達到理想，算不得成功。最低限度，我們也要使中國民族得到自由平等的地位，有獨立自由的可能，然而，中國民族如今得到自由平等了嗎？得到獨立自由了嗎？誰也不敢肯定吧。因為我們的國際地位已淪為次殖民地；無論在軍事上，政治上，經濟上，財政上，司法上，教育上，……都不能獨立，這究竟為什麼？最大的原因在那裏呢？

在一個國家裏面，是有許多滿腔熱血的國民的，他們看到國家這麼糟糕，便想出種種方法來想挽救這個危難的國家。他們知道國內實力不足，社會經濟日漸沉淪，帝國主義不斷地用武力，政治，文化，經濟來侵略，壓迫。而民國以還，國內的爭亂相繼而起，更令到民生塗炭呢！這種事實，是很容易知得到其中原因的。可是知道了，只是想不到周密的妥善的辦法，就算想出辦法，也只是發表幾篇形式的空泛的文章。至於怎樣才能夠實行？怎樣才能夠挽救，他們沒有想到根本的方法啊！

有的希望產生一個統一的革命的政府，但統一的政府怎樣才能夠產生？有的希望把環境根本改造，但改造環境的原動力是什麼？有的企圖實業發展，擴充經濟能力；但資本人才種種的殘缺，病根又在那裏？有的要求教育普及；但普及教育的根本障礙是什麼東西？有的切盼人心團結，聯絡感情；但人心渙散的因果怎樣？總之，一切的企圖挽救國甚的方法雖各有不同之點，但所得的結論，還是「民智」「民德」「民力」幾個字。想達到這幾個字的目標，我們感覺得國語的推行，使國語統一是萬分需要的。

國語統一的益處，真是一言難盡！不過，可以總括來講：有統一的國語，才有統一的國家；國語普及了，教育自然能夠普及；國語推行了，文化自然能夠促進！國語通行了，人民的感情自然能夠聯絡；為什麼呢？我可以分別的論述。

1•有統一的國語，才有統一的國家——我很自信：有統一的語言，才有統一的國家！雖然這句話未免過激些；可是，我們要知道，國語是國家的精神啊！國家要是沒有精神，好比一個人沒有了靈魂？那末，怎麼能夠生活？如何能夠統一？試看各列強吧，他們都有一種國語，都是有國家的精神，所以能夠統一。波蘭之所以能夠恢復國權，能夠獨立，有國語流傳，也是一個很重大的原因。因為國語的潛力偉大，人民對於國家觀念才激烈，團結力才堅固；團結力量雄厚了，國家就恢復了獨立自由了。哦！國語是多麼的豐功偉績呢！然而，咱們的國家，弱化早得很，歷史長得很，語言卻不統一；一省有一省的語言，一縣有一縣的語言，一鄉有一鄉的語言，一點國家精神都沒有，怎麼能夠統一呢？而且，想統一國家要有統一的政府和救國的主義，如今統一的政府——國民政府雖然有了，但救國主義——三民主義依舊沒有實現；想實現三民主義，必當努力做宣傳工作，使三民主義的理論和實際深印在民衆的心坎中腦海裏，使民衆生出一種強有力的信仰，一種偉大的力量。那末，我們國家便能夠統一了。所以，推行國語，使語言統一，是不能容緩的事！我們要負起這個責任，來提倡國語，使語言統一，國家統一。

2.國語統一，教育才能普及，文化才能促進——大凡一國的文化，隨時代而產生，應環境而蛻變。而輸運傳播這種流動傳播的文化，它的工具就是語言文字。古時的甲骨文，鐘鼎文，大篆，小篆，隸書等等文字，而今應一概捨棄而拼絕之，只可供一般考古者去鑑賞，不能應用。在這時代的人，應該說這時代的話，作這時代的文。漢字本來是沒有普及的工具，就算普及了，也是不見好效果：用力多而收獲少的工具，在金錢上，勞力上，時間上都極不經濟。因為漢字的缺點太多了，最重要的如：勹筆劃太繁，難寫難記；攵方塊形，不美觀。冂，練習時間和空間都不經濟；匚，字形複雜，不易速記；方，解釋疑難時甚難，因字義太含蓄；這種種的缺點，就使一般人們提倡國語，改造國音，按着標準的國音，制定一種「言文一致」的文字來了，這種國語文，凡受義務教育的兒童，於很短期間也能夠實用，熟習這種國語字，以後學習什麼也方便了。因此，教育便易於普及，文化便易於促進。這怎麼說呢？因為，教育和文化第一最重要的在能普遍，要普遍就要顯淺易明，要顯淺易明就要改造繁難記的漢字，第二重要的在能易于使用；要易於使用就要文字簡單靈活；要文字簡單靈活就要推行簡易經快的國語字！因此提倡國語，使語言一致，既可以普及教育，亦可以促進文化！

3•語言統一，國民的感情才容易聯絡——我們都知道，廣東和湖南同是一個省分，廣州和上海同是一個市，但他們說起話來，完全不懂得各人說拾個事體，竟直是外國人一般模樣。有些人懂得英語的，便用英語來會談；唉！這種情事，說起來多麼痛心呢！同是中國人，都不懂本國的言語，要用外國的言語來談話，多麼羞辱的一回事！我們想要免除這種羞辱：除了推行國語，統一語言之外，別無再好的辦法。如果語言統一了，那末，民意便易於溝通，人心便能團結，做宣傳工作也易於着手，而民衆的感情之能夠聯絡，贊助和參加革命的自然驟增，國家的統一也因自然容易啊！

總而言之，我們應該負起救國的責任去推行國語，使語言統一，國家統一。教育普及，文化促進，人心團結，聯絡感情。末了，我們很恭敬的高呼：國語是普及教育和促進文化的工具！國語是挽救國甚和聯絡感情的利器！國語萬歲！中華民國萬歲！

一九年四月四日草稿

我國新文學和舊文學的比較（續）
章振乾

——新文字之理論的鬥爭——

研究中國國語運動史的人，想總不會忘記了民國二年二月讀音統一會開會這一件事吧；當時會員七十九人中提出改良方案者竟有五十多種之多！議論紛紜，互相攻擊！這是新文字之理論的鬥爭最明顯的一回例子，現在歸納最近代派互相攻擊的理由簡略地列舉出來：

A注音字母被攻擊的地方：

（1）注音字母係從國語讀音統一會裡產生的，會員以江浙的人民居最多數，就音的本身說，已經不是標準音了！

（2）不是獨立的字，它祇產生是為輔佐舊文字。

（3）它依賴舊文字的軀殼，舊文字的弊處它都應有盡有。

B世界語和某國文字被人攻擊的地方：

（1）學習世界語要把中國的語言一概棄掉，這是辦不到的。

（2）學習某國文字既然有和世界語同樣的弊病，此外民族的背景不同，多少總有不便的地方。

（3）實行把世界語和某國文字為中國文字，其結果一定是比較四方塊的漢字更難普及得多。

（4）學習世界語和某國文字而把中國音一概廢去，那末中國民族性一定不能存保得來，這是極危險的。

C.羅馬式拚音字母被人攻擊的地方：

（1）同音的字不能夠分辨出來，常常會引起讀者的誤會。

（2）字體太長，寫來並不比舊文字方便得多少。

（3）與中國人原有的讀書寫字的習慣大不相同，不容易通行。

（4）對於中國舊的書籍沒有方法去看。

還有攻擊，的確都有相當的理由，實際上，世界上的一切制度文物，絕沒有十分完全的。我們選擇的標準一定要認清比較的方法，好的地方多，那便是好，壞的地方多，那便是壞了！在上面各種的文字當中，我以為還是羅馬式拚音字母好些，因為它所被人家的攻擊都有相當的補救和解釋。其他的各種簡直沒有補救的餘地！

我現在把羅馬式拚音字母的被攻擊地方一一說出它的「不至于」和「補救」的方法來：

（1）雖然有同音的字，但是一來因着文義的限制，二來因着詞類的連寫，絕對不會有誤解的事。

（2）字體太長，但有人計算過，比較英文還短些；而比較舊文字，那已經是簡便得多了。

（3）不習慣只是一時的，而其利益是永久的，這點似乎也沒有問題。

（4）古書常待古書專家以整理，而中國現代青年學子都要走科學的路上，再也不可勉強他們去讀古書了！

——新舊文字與新文字間的比觀——

就經濟史的眼光來看，從前的舊的經濟學者注意於生產分部的增加，可是他的結果，形成現有的社會經濟制度底不平均的現象。因之現在一般的經濟學家移向於注重生產的增加而注意分配的平允。

在農業的經營方面，重農學派主張大規模的經濟，因為可以節省勞力，得到純收穫分量增加底目的，不過這下外為資本家多謀一點利益而已，而亞丹斯密則主張小規模的經營，因為純收穫雖少，但是許多平民可以因此而得到相當的好處。就經濟學上的理論和社會政策上的設施都可以發見這些原理。

同樣的，可以引用于中國的文字方面的解說：最初，王少航；勞乃宣諸人的文字改良的動機，可于他們所發表的意見中得之，

「中國的文字太高深了，太優美了，它只是有力治學的人適用的文字；至于那些知識低下的或不識字的人們，便沒有使用它的福氣」！我們應該可憐他們，另外製造一種拚音的粗淺的文字給他們使用——」。

以上是思想，似乎是相當的對；不過他們這根本的錯誤便是在于不廢舊字，而且對它還是表示尊崇敬仰！另製所謂「粗淺」的音文字在其地位言說，簡直是童養媳而已！實際他們的音文字雖然不完全，而就他們的價值上來說，也不曉得比較四方塊的象形文字的尸骸有價值得多少倍。因為，第一是時候的需要，第二，是合乎一般的工具底的原則；第三，是發展文化的利器。

舊文字已經站不住了，時代改革的所謂音新字，它的價值已經比較舊文字高得好多倍了；我們先把新文字的標準文字和舊文字在質的方面比較，說一說：文字的原則是形，聲，義，一貫的，看了形體，便讀得出聲音，讀出聲音，便明白意義。新文字便是這種正則的文字。舊文字的形，聲，義，是截然不同的三樣東西，看了形體，不能讀出聲音來，讀出聲音，不能明白意義。能直的配不上說是文字，不過是圖畫的變相而已。

我們更進一步把新文字和舊文字的數量比較。

新文字中可以說是最好的要算是羅馬式注音字母了，其他的文字，和他並沒有一較的餘地；勉強為一個來比較，似乎只有注音字母才配得上，可是注音字母的量的方面雖然是比較多些，而質的方面則不及羅馬式拚音字母甚遠。

a•注音字母，顧名思義只是輔佐舊文字的一種工具，根本上已無獨立的意思。而羅馬式拚音字母呢，則代舊文字的地位為其產生底目的。

b•注音字母的各種符號非常麻煩，而羅馬式拚音字母則沒有這種麻煩。

c•注音字母中是從舊文字中抽選變化來的，國語羅馬式拚音字母則為世界公共承認的字母。

d•注音字母為起來筆畫的起落無可追尋，羅馬式拚音字母則容易尋找。

依據以前的討論，羅馬式拚音字母不特是比較舊文字甚好些，在新文字裡中也是首屈一指的。

——結論——

本文基本的立意，是在于用客觀的態度，科學的方法，分析的眼光及比較新舊文字的各點，這種工作，已經可告一段落了。茲更把全無意思的綱領做個簡略的結論：

A文字問題的解決當以科學的方法去分析，不可武斷，更不宜盲從。

B中國舊文字的發生是從不完全到完全字畫則從繁雜到簡單。

C舊文字在現時代估價是估得不值一文錢！

D新文字裡頭以有羅馬字式音字母為最完善。

E新文字裡頭和舊文字的高下不待地較的，比較起來舊文字雖然比不上新文字了。

在中國舊文字基礎動搖，新文字種類繁興的當兒，我們覺得已經是孫中山先生「不知亦能行」理論的證實了；在分析事實而得極與論的結論的現在，我們更看沒去完成他的「能知必能行」的哲學。

越南革命運動之源泉
巴黎各大學中數百越青年
圖謀總統府秘密出版報紙

世界新聞社云。留法越南學生聯合會。因有示威運動。被法庭解散。已見各報。茲據巴黎訊。越南學生之活動情形如下。越南黨人之革命活動。近益擴大。法國在越南之前途。與英在印度。美在菲列濱。殆無以異。法政府頗爲恐慌。但表面持鎮靜態度。並決用嚴厲手段以鎮壓之。法佔越南已五十年。越人迄未誠心歸附。內亂時起。近年其青年智識階級鑒於世界趨勢。要求獨立。聲勢漸盛。黨人之活動亦闊。多數於法兵不到之腹地。法當局無可如何。然革命運動之發源地。則在巴黎。法國用懷柔政策。招越南青年數百名至巴黎大學中肄業。擬將來畢業後予以官職。供其殖民政府之用。然此等青年絕不爲利祿所誘。始終不變其同化。於求學餘暇。努力秘謀祖國之獨立。最近曾圖襲擊總統府。其勇氣可驚。又在巴黎秘密出版一種革命主義之報紙。已發行兩年。法國警察嚴查其承印之印刷所。竟無結果。該黨領袖年僅二十五歲。與法國共產黨聯絡。每值共產黨舉行示威運動時。彼輒執紅旗參加。法政府對於此等青年。頗難於處置。如任彼等回越南。則當地革命運動。必更熾烈。若留於巴黎。則須供給學費。亦不能永遠不令畢業。殊欲歐內閣對此事。頗費躊躇云。

土耳其財政發生困難
政府宣言欲得外貲
各債權國乘機思逞

安戈拉訊、土政府財政情形近頗困難。政府曾發表一宣言。承認其財政亟須整理。略謂「政府現值土耳其財政需要之改善。土耳其磅近跌落趨勢、是亦顯証。吾人必須安定幣制、與創國家銀行負安定之責任。同時政府當局於數月來詳細制定一國家經濟方案。將於一年或十年以上之期限實施之。此方案不久卽可完成。關於國債問題。政府以爲必須由政府自由處理。凡曾成功於整理其幣制之國。其付外債。亦非短期間所可能。但同時此等國尙克取得外貲以助其整理。土耳其無否認其債務之意。惟目下財政情形須大改革。所望各債權國予以贊助也。」最近債權國方面所組織之土耳其債務委員會之代表。從巴黎抵安戈拉。聞該委員會提議。舉出一外人財政專家。考察土國財政。予以整理。但土政府不允。又聞英國銀團願貸資於土。正在接洽中云。

英國工黨反對海軍案
△力迫政府　△拋棄成案

世界新聞社倫敦訊。據每日新聞及每日紀事報之國會通信員探悉。工黨現正力迫政府完全拋棄一九三〇年之海軍建造案。其中包括巡洋艦三艘。毀滅艦四艘。潛水艦三艘。總造價八百十五萬磅。工黨員聲稱。自倫敦海軍條約簽字以後。用於海軍建造之款。已縮四百二十萬磅。此數應已足敷云。

韓民五萬退出俄境
不甘受赤俄之壓迫

世界新聞社新韓京訊。在俄韓農五萬人因蘇俄實施綜合經濟的農業經營。舉全部農民爲工資勞動者。收穫悉繳納國庫。並規定成年至五十歲一律作工。破棄父權家長權。壓迫干涉。無所不至。不欲再行留居。各携可携之資產。陸續步入北滿。計共五萬〇九百人。其中三萬九千人已抵咸北。有擬回鄉者。亦有暫留爲鐵路工程夫役者。而因此失業者不少。發生種種慘劇云。

前俄國郡主之一段慘史
家人悉遭赤黨慘殺
變姓埋名在英作工

倫敦訊。近有英海軍下級官員貝克氏被控重婚罪。因此洩露其第二妻係帝俄之一郡主。名笛米德里納。革命後。逃至倫敦。更姓埋名。任某總會中之樓毯管理婦。其年約二十許。據彼語人。彼父係富豪。在中俄擁有地產。革命中。其父及許多親屬悉遭慘殺。彼變裝鄉女。逃至黑海。經巴黎至倫敦。旋與貝克結婚。不知其本有妻也。又謂蘇俄政府現已查出許多在英俄帝制派人之住址。將一一執回俄國處死。此事惟俄人知之。彼有親戚數人。現均暗受俄偵之追蹤。俄國昔日之富人現在倫敦作勞動工作以避赤黨耳目者不下數百人。彼亦時時憂生命之難保云。

銀價跌落之原因
銀幣成色低爲跌價一因
今後中國用銀亦將激減
倫敦經濟時報論

倫敦經濟時報云。去年世界銀產額。計二萬五千六百五十萬盎斯。比一九二八年產額略減。在此總額中。墨西哥佔百分之四十一。美佔百分之廿四。前十年間。全世界銀產額約增百分之四十八。美國產額增加有限。此外大產銀國爲坎拿大秘魯澳洲。世界銀產額之百分之七十五作鑄幣之用。其餘則作美術工藝之用。去年印度及中國吸收全世界銀產百分之七十。中國佔一萬三千七百萬盎斯。印度佔八千二百萬盎斯。現在銀價跌落之主因之一。爲若干國家停鑄銀幣。致銀之需求驟縮。印度政府已採用金本位制。現正出售存銀。至於中國。愷滿樂委員會條陳逐漸改用金本位制。以鞏固幣制。恐不久亦將實行。則用銀亦必激減。又一原因。卽爲銀幣成色之減低。在一九二八年。僅英法比三國。成色減低之銀幣達三千八百萬盎斯之鉅。銀價跌落。產銀者最受影響。如緬甸採銀公司在去年六月三十號爲止之一年間。採出銀七百三十七萬六千八百四十一盎斯。一進一出。關係甚巨。而各採銀公司之股票價亦必跌落。至於曼啻斯德與中國貿易往來。仍以銀爲媒價。銀價跌後。交易驟減。大感困難云。

東報記者之中亞旅行記（續）
參加蘇俄新成鐵路開幕禮
描寫沿路種種有趣味情形

一九二一年五月間。該地附近之山猝然崩壞。繼以大水挾石塊而下。時正夜深。居民不及逃避。廬舍多被沖毀。人民溺斃四百四十名。今尙有巨石數塊矗立道旁。似告吾人以九年前之慘事。

阿爾瑪他Alma-ata。在卡若克語。意爲「蘋菓之父」。蓋當地以產蘋菓著名也。又該地以蘇俄反幹部派首領杜洛斯基氏被逐出國之前。曾在該地謫居一年因名。余等到後。曾僱一汽車。乘至離市六哩處。眺積雪之山。該俄人御者。卽爲曾載杜洛斯基從阿爾瑪他至弗隆士（杜氏出國之時）之人。名南采爾。

據南采爾告吾人。「一九二九年一月廿八號。是日寒暑表降至零點下三十度。破曉五時。余驅車至杜洛斯基之寓舍。因爲時稍晏。蓋此被逐之一家人避爲市民所見也。吾車載杜氏夫婦及其子。又一車載行李。彼時尙無鐵路。山道崎嶇。汽車頗艱而行。直至一百五十哩外之弗隆士。此路多屈曲。汽車經過極少。又天寒。恐汽車缸凍裂。余心甚惴惴。」

吾等於午夜頃到弗隆士。有人示吾等以杜洛斯基家屬所居之避暑茅屋。是屋現爲蘇俄特別偵探之辦公處。屋上矗一赤旗。又杜氏所居市中之一屋。則現爲當地歷史上文書紀錄之保藏所。

該鎮自新鐵路開始敷設以來。大有進步。居民約計七萬。其貌。類俄羅斯卡若克爾錢之混合者。該地雖在中亞之腹地。似亦告人口問題。蓋吾每一公共浴室及飲食所。輒見有不斷之人魚貫出入。物價頗昂。雞子每枚一角六分乃至一角九分。蘋菓雖多。因上市未久。每枚須五角至七角。熟麥每蒲（量名）八元。吾等於參觀當地之五月一號勞動節游行後離去。

抵阿爾瑪他車行兩日。抵塔什干。是爲中亞之商業中心。其市區面積大於莫斯哥。全區劃分爲兩部。一舊一新。吾人觀察其地。料其歷任主治者維持地方。頗爲盡力。兩期市邊。據云在秋季前將不復雨。從新區至舊區約三英里。新區中一切多西方色彩。舊區則完全爲亞洲式。房屋多以泥築。四面圍以高垣。街之兩旁。均有所謂「蔡哈納」。卽一種茶室。土人坐於蓆上。飲茗著棋爲樂。據云。此處土著係土耳其人與蒙古人之合種。其婦女仍爲回教舊思想之犧牲品。著一種自頂至踵完全包裹之長袍。面部則以馬鬃所織之面罩蔽之。在新式之蘇俄解放日增月盛。而在中亞。女性仍爲古代習慣所束縛。十餘齡之少女受此桎梏。實爲可憐。

烏士貝克共和國人口。計四百四十四萬五千六百三十四人。其人民敎育程度較高於卡若克人。但在全部人口中。曾受敎育者不過百分之一乃至百分之三。女子在革命以前。均不許讀書。革命後。首先改其敎育制度。目下受敎育之兒童佔百分之四十。女子佔百分之廿五。

婦女勞動亦較增加。在一棉織廠中。全體工人七千名。其中烏士貝克婦女占其半數。烏士貝克之天產。有棉、菓、油、煤。及其他礦物。畜牧亦盛。塔什干設有一生棉脫拉斯總機關。專以改良生棉之品質爲事。其指導人爲美國之台維司氏。監督灌溉及栽培等項。

塔什干境內及其四周。多田疇及菓園。頗似日本風景。吾人之火車穿過此農業的活動之田間。而達薩馬康Damak and。是爲烏貝士克共和國之首都。換坐汽車至市中。相距約三里許。沿路葱綠之樹到處可見。吾人愈向南行。而天然景物亦愈增其美。

吾等乘政府特備之汽車。先往拜訪其內閣各員。其歡迎委員會由烏士貝克中央執行委員會副主席奧別杜伐民主之。其內閣人員全爲烏士貝克人。固不足怪。惟其行政事務純由烏人自管。絕無一俄羅斯人參加。是則頗堪注意。是亦烏人活動之一斑也。（未完）

外科割症 花柳針射 專家
譚大同
應用最新學理 治療奇難雜症
▲內外全科 ▲精醫花柳 ▲割症特長
保無痛苦 保無危險 限日全愈
維新南路門牌一七七 大同醫院
自動電話一零五零零

介紹德國醫學博士
德國柏林大學奧國維也納大學醫學博士
前國立北京醫科大學教授眼科主任醫生 黃懋民
▲專門眼科 ▲驗眼配光 ▲割症保險
▲精醫皮膚花柳科 男婦小兒內外全科
診症時間 每日上午九時至下午五時出診隨時
醫務所 公園前惠愛中路門牌一七五號二樓 自動電話一二三五三號附設留醫室
介紹人 王鐸聲 陸幼剛 李達潮 馬超俊 吳在民 馮天如

廣州市桨欄馬路門牌二十四號
天存堂
子嗣非難求
惟問曾服天存堂養生廣嗣丸否？
功能 填精 益腎 壯陽 補虧 溫經 止帶 孕育 健體
無論男女老幼 氣虛血弱 應效如神
常服真有養生種子之功延年益壽之妙也
價例 每兩實銀伍元 加庄實銀四元
剪此券減收八折 無券恕不奉贈
自動機一〇六〇三
（本號電訊）汾西電報掛號一一三壹

己扶蓮
最優等的沐浴香精
潔膚潤肌 保健祛病 暢快留香
專治皮膚熱毒 痱瘡 蚊蟲咬痛
總經理廣州太平南路華南西藥公司發行
各大公司藥房均有代售

血毒癬福音
獅標 殺菌血毒藥片
世界驚奇的搜毒殺菌大發明
有萬兆殺菌力 殺絕血中毒菌
打破千古不治的血毒頑惡癬
掃滅花柳各種毒症頑毒入骨
獅標血毒藥片乃德國名醫賴迪氏發明屢次實驗無論血毒頑癬惡癬見有痕癢紅疱面熱耳紅皮肉浮腫虫行蟻咬毛髮易脫等狀花柳疳疔各種毒症及皮膚瘡癩均掃滅無遺
大瓶七元 小瓶四元
十八甫普威 永漢北老威 十三行安樂 大新公司 先施公司 十七甫任壽 一德路任永雄醫所代售

獅標 華咳藥片
打破古今難治的久咳肺癆症
有根本搜滅頑痰
華咳的功能
每瓶壹員
代售 十七甫仁壽 十八甫普威 永漢北老威 大新公司 十三行安樂 一德路任永雄醫所

皮膚花柳病院
本院特聘皮膚花柳專家任振華醫師主任 自辦大幫真正德國特效新藥 廉價針射 限日痊愈 保無復發
白濁針 止濁針一元 斷根針三元
白帶針 每針二元 治赤白帶下
六〇六針 每針三元 搜毒斷根
九一四針 每針三元 澈底清毒
骨痛針 每針二元 止痛清毒
血毒針 每針二元 退紅消腫
血淋針 每針三元 一針止血
橫痃針 每針二元 消痃止痛
頸癧針 每針二元 一針消癧
爛瘡針 每針二元 接針生肌
皮膚針 每針一元 可保斷根
腎虧針 每針二元 治夢遺陽痿
新法檢驗痲瘋 收費極廉 發回証書
最新電機電療白濁 收費一元
紫光電療皮膚病 收費一員 止痕殺蟲
無痛洗射白濁 收費一元 初起洗一次愈
白濁檢驗免費
（院址）太平北路二五七號即大新街口對面

歐美西藥行啟事
本行為溝通社會經濟減輕藥品成本兌醫師惠顧惠照銷費合作宗旨辦理欲知詳細章程及價目函索即奉
行址一德路五華銀行二樓電話一二壹六三號

李影亞醫師
專醫肺癆內傷咳嗽咯血本廿年來施用鉄勒固靈之經驗保証斷根永不復發
老手針射根治花柳梅毒特行廉價注射務期達到華氏反應負號將來永不復發
每日上午九時至午後二時門診二時後出診遲恕不候
遷往一德路五華銀行二樓電話一二一六三號

廣州 合德銀行 股份有限公司
總行廣州拱日門馬路 自動電話一三三一一
分行 香港 梧州 江門
本銀行資本總額壹百萬元專營銀行一切業務利息優厚辦法完善支收敏捷地點適中如蒙惠顧無任歡迎
存款利息
三個月五厘 六個月五厘半
九個月六厘 一年期六厘半
來往式厘 儲蓄五厘
以上均週息計 特別存款另議
另設禮券儲蓄一種專備應酬上選禮之用且有利息儲蓄存款辦法
（以上各種詳細章程到索即奉）

國內

湖北最近建設情況
長途電話業已完成一萬餘里
長途汽車路已完成五千餘里
漢陽鋼鐵廠最近可以開工

（漢口航空快訊）湖北省建設廳昨發表建設計劃及實施，茲探錄如次。

設長途電話

本省長途電話原分漢口至樊城、宜昌等七大幹線。每支幹線又分出若干支線，共計四十一線。現已分部勘修完畢。次第施工。已成五分之四，計幹線長四千九百餘里，支線長九千餘里，共計長一萬三千餘里。業已次第通話，現爲居中管理營業起見。特在漢口設立長途電話管理總局。如軍隊備用時，業已呈准總司令部行營規定辦法。以免防礙商務營業。現在商務營業甚爲發展。每日共計收入約有四五百元之譜云。

長途汽車路

因本省位于長江上游，居全國商埠之交通點。平漢粵川等路皆終點。如此，故商務極爲繁盛。是以本省長途汽車路之建築，刻不容緩。至全省汽車路線，共計二十四條。另有關於軍用者七條。總共長七千餘里。現已完成通車者計長五千餘里。其餘均在施工中。以本省之汽車路線網，現只完成漢宜路之趙瓦瓦楊等段鄂東鄂西鄂北等線。均可啣接云。

漢陽鋼鐵廠

該廠自十一年停止分化以來。其損失之巨，難予統計。設廳欲擬恢復該廠。故特派技士等前往實地調查。茲據調查所得，該廠機器原有化鐵爐二座。煉爐三座，俱須稍事修理。其如鐵道軌車箱及江邊之喞輸升降機等。亦皆須修理。共計須款約百餘萬元。一俟修復後，即可將象鼻山之鐵炭山灣之煤，均可自行製造，計每月可出盡鋼鐵七萬餘噸。粵之粵漢韶株等段鐵路，現將興工，其路軌所需之鐵，爲數甚巨。若此廠不與恢復，則此項巨額之鋼鐵，必須取給於外國。損失之巨，何堪設想。是以該廳長乘前次赴京之便與鐵道部孫部長接洽此事。孫部長允以庚款撥用。廠內方面現正派員着手修理，一俟修理完畢，即可開工。

農工商事業

農工商業之整理與督率，尤不遺餘力。約分三項述之。（一）農業之調查。派員赴各縣搜集種籽，分發各苗圃試驗。考查各地土質。興闢林場苗圃，宣傳童山植樹，預防水旱，改良植茶製茶，接桑栽桑等方法。（二）工業之整理。本省官私營各工廠，年來甚爲發達。惟紗蔴布絲四局，原由福源公司承租。本年二月，因機器朽廢停工。損失極大。現該廳飭令該公司尅日復工。以維國貨。一方面救濟數千餘工人之失業。（三）商業之督率。本省國貨陳列館。自經工商部令其改造預算後。現正擴充其內部。並令派員赴京滬各地參觀。以便整理。而資借鏡。並由該廳派去專員若干人。會同該館人員，共同研究洋貨代替品。至於各縣商會，令其尅日成立，並改組商會聯合會。開辦湖北官紙印刷局，訂定度量衡，劃一程序。

計劃自來水

武昌市自來水自去年開始計劃建築以來。現已大概就緒。已覔定武昌白沙洲舊紙廠爲廠址。現在正行修理。一俟經費撥發，即行接管引水云。

招標售鐵砂

本省象鼻山礦鐵砂歷年專售與日人。其砂價之高低，全爲日人所主持。公家損失將及十之八九。該廳特擬變更辦法。以免日人之操縱。故即主張招標辦法。自此項辦法施行後，比年前所獲之砂價加倍云。

豫災民紛紛出關就食
已往者十一萬餘
未往者待車轉運

（北平通訊）本年度赴東三省就食之豫省災民。最近據北寧路局調查。自十九年一月起至五月底止。經過豐台車站。轉道北甯路。搭乘小票車出關者。數目爲一十萬二千餘人。其中計壯丁九萬八千三百餘人。婦女計共五千六百餘名。孩童一千八百餘名。總計十一萬人之中。在遼寧下車安插者。二萬八千餘名。轉到黑龍江省者。六萬二千餘名。轉道吉林者。二萬一千餘名。沿途由河南賑務會及紅萬字會等派員照料。至吉林之豫災民。業經吉省府行政會會議支配安插。計磐石一千。樺甸四千。敦化四千。額穆六千。葦河五千。並令以上各車站設立臨時招待所。辦理收容輸送等事。凡關於招待難民應需費用。則就地方勸募。並准於地方收入項下及積穀欵內墊付。惟最近豫災民北來轉赴東北者。已不如以前之多。據調查其原因。一因軍事關係。交通不便。車輛缺乏。二則亦麥尚未割完。須待麥收後再行出關。然在戰區各縣。災民集合之待運者甚多。祇因缺乏車輛。故無法輸送。近移民招待所接滑縣縣長電稱。該縣災民願赴東省者。已有五六千人。正待設法分批運送云。

土地法（續）
經立法院會議通過

第三節　所有權登記程序。第一百零五條。就土地之一部聲請爲所有權移轉登記時。聲請書內應記明其移轉部份並附具圖式標示其移轉部及殘餘部份。第一百另六條。土地有合併增減坍塌或其他變更時。所有權登記人。應即聲請登記。第一百零七條。前條聲請依左列規定爲之。一、記明變更狀況。並附具圖式。標示其分合增減坍沒或其他變更情形。二、其登記用紙內有關於所有權內權之權利登記時。應具該權利登記人之承諾書或其他證明書。第一百零八條。土地分割爲獨立地段時。應依左列規定爲登記。一、於登記用紙內登記號數欄記載分割後登記號數。標示事項欄記明內分割登記某號移載字樣。於租借權利事項欄內載關於所有權或所有權以外權利之登記時。記同時標明某號土地共同爲權利標的之字樣。二、於新登記用紙內標示事項及登記殘餘部分。並註明他部分之分割及載於登記某號移載字樣。塗銷前標示事項。及割數。並於相當權利事項欄內。記明與登記某號土地共同爲權利標的字樣。第一百〇九條。前條分割。如係新地段爲所有權以外權利所標的時。除前條規定適用者外。應於登記。並於前登記用紙內相當權利事項欄。以附記記明分割部分。及因分割移載於登記某號字樣塗銷之登記。第一百一十條。土地一部合併於土地時。應依左列規定如登記。一、於他土地登記用紙內標示事項欄記明合併部分。及由登記某號移轉字樣。並塗銷前標示事項及欄數於相當權利事由欄。由前登記用特轉關於所有權或所有權以外權利之登記。應記明由登記某號某權利事項某欄。數及僅合併部分爲權利標的或與登記某號土地共同爲權利標的之各字樣。二、於前土地標示事項欄。登記殘餘部分。記明他部分合併移載於登記某號字樣。塗銷前標示事項及欄數。並與登記某號土地共同爲權利標的時。將相當權利各項登記明之。第一百一十一條。土地全部合併於他土地之登記時。除前條規定適用者外。應於前登記用紙內標示事項記明截止。第一百一十二條。因土地增減爲登記時。應於登記紙內標示事項欄。記明增減原因。並塗銷前標示事項及欄數。第一百一十三條。因土地坍沒爲登記時。應於登記用紙內標明事項欄。載明坍沒原因。塗銷登記號數標事項及欄數。並載明截止。第一百一十四條　坍沒土地與他土地共同爲所有權以外權利之標的時。應若他土地登記用紙內相當權利事項欄　以附登記明沒土地之標示。坍沒原因及已經坍沒字樣。並於載有坍沒土地與他土地共同爲權利標明字樣之登記內。塗銷坍沒土地之標示。地土與所在地屬於地政機關管轄者。應速囑託機關爲前項登記。第一百一十五條。因土地號類各種變更或其他變更爲登記時。應塗銷前標示事項及欄數

第四節　所有權以外權利登記程序。第一百一十六條　聲請爲地上權設定或移轉之登記時。聲請書內應記明地上權設定之目的及範圍。其登記原因定有存續期間或地租。並付租時者亦同。第一百一十七條。聲請爲永佃權設定或移轉之登記時。聲請書內應記明佃租數額。其登記原因定有存續期間付租時期或有其他特約者亦同。第一百一十八條。聲請爲地役權設定之登記時。聲請書內應記明役地及供役地之標示。並地役權設定之目的及範圍。其登記原因有特別訂定者亦同。第一百一十九條。爲地役權設定之登記時。應於需役地登記用紙內權利事項欄。記載供役地之標示。並地役設定之目的及範圍。需役地屬於他地政機關管轄時。應速將前項權利事項欄應記載各事項及收件年月日通知該管地政機關。接受前項通知之地政機關。應逕將通知書事項。記載於需役地登記用紙內權利事項欄。第一百二十條。聲請爲典權設定轉典或讓與之登記時。聲請書內應記明典價數額。其登記原因。定有回贖期限或斷絕期限者亦同。第一百廿一條。聲請爲抵押權設之登記。其担保之債權不以一定金額爲標的時。聲請書內應記明債權數額。其登記原因定有清償時期利息並其起息期及付息期。或於債權附有條件或其他特約者不問。第一百二十二條。聲請爲抵押權設定之登記。其担保之債權　不以一定金額爲標的時　聲請書內應記明其債權之估定價額　第一百二十三條。聲請爲抵押權設定之登記。其設定人非債務人時。聲請書應經債務人簽名或蓋章。第一百二十四條。聲請爲抵押權設定之登記。其標的爲所有權以外之權利時。聲請書內應記明其權利之標示　第一百二十五條。聲請爲抵押權設定之登記　其標的爲關於數宗土地之權利時。聲請書內應記明其各宗土地權利之標示　第一百二十六條。債權一部之讓與或代位淸償供其担保部分之抵押權。因而爲轉移登記時。聲請書內應記明其所讓與或代位淸償之債權額。第一百二十七條。依第一百二十五條聲請　應就其一宗土地權爲登記時。應於該土地登記用紙內權利事項欄。記明其他各宗土地權利之標示及共爲担保字樣　第一百二十八條。抵押權之標的爲數宗土地權利。就其一宗土地權利爲抵押權之變更或消滅登記時。應於前條規定所爲之登記內。以附記明該權利已經變更或消滅字樣。並塗銷前登記內關于變更或消滅事項。第一百二十九條。第二項第三項之規定。於前項情形準用之。（未完）

雜誌 期刊 第三期 了！

這是本誌發刊詞中的幾句話，現在第二卷第三期又已出版。其要目如次：

（本市實售二毫）

定價大洋二角

廣州永漢北路七十四號 青野書店發行

▲如有長期定閱本誌者請向本市東山百子路菜園東十九號三樓青野書店經理處接洽

外交週刊 九期（目錄）

出版了—
李泰初博士編的
廣州石室始末記
—讀「頁廣州鄉土史……」「可泣可歌……」
發行所 廣州市德政街東昇印務
代售處 廣州市永漢北誠利號

招投煤炭
現因廣韶路局需用第十一號大煤三千噸上煤一千噸有志投承者請即日到本會取閱招標章程依期投承可也
鐵道部購料委員會廣州分會啓

醫界名著三種
廣東光華醫科大學教授梁心編
（一）醫界唯一要籍 新藥大成
（二）痔核注射療法
（三）新纂藥物學
定價大洋八角
卷一神經藥族篇定價大洋二元五角 特價至九月底止售雙毫二元正
上三書參滿醫林欲知內容請往售處面閱可也
總售處 廣州泰康路光華醫科大學
寄售處 廣州永漢北路商務印書館 廣州永漢北路泰山書店

西書業之大貢獻
▣供給通用教科書二十餘萬册
▣節省學生購書費四五十萬元
打破金貴銀賤之難關

自東西文化接觸以還、國內各校對於歐美文化之灌輸、莫不特加注意、而英文課本亦概多採用原版書籍、以便研習、然原版書價之昂貴、遠過於國內刊印之書、自金價暴漲後、西書售價益見增高、各校於採用課本時、更感困難、本館有鑒於此、特約美國麥美倫圖書公司趕印 China Edition（中國專用版本）

備有各級學校教科書八十餘種計二十餘萬册

專供國內各學校採用、此項特印各種西書、在華久已通用、並爲中外教育界所讚許、茲經設計、應用最經濟的印刷方法與運輸方法、將售價大加減削

比金洋定價折合國幣後至少可便宜三分之一

不但打破金貴銀賤之難關、且於西方文化之灌輸、除一層經濟的障礙、今後我國讀者只須出三分之二的代價、即可得到內容與昔時相同的西書、以全國計算、每年可省數十萬金、可謂我國西書業之一大貢獻、本館於此得稍盡其服務社會便利讀者之微忱、亦屬幸事、尚希國內教育界利其廉價、儘量採用、各書名目、容另刊布、伏維公鑒

各校采用原版西書、有向來直接向外洋出版家訂購者、現在金價高貴、負擔加重、如與本館接洽、改用麥美倫圖書公司之中國專用版本、可以節省購書費三分之一

上海 商務印書館 謹啓

本公司承商務印書館之約、特印 China Edition 通用教科書八十餘種、計二十餘萬册、專供中國各級學校之用、並以最低廉之定價發售、深盼教育界予以襄助、如蒙賜顧、請逕與商務印書館或本公司駐華代表陸品琴君接洽爲荷、

美國麥美倫圖書公司謹啓
(The Macmillan Company)

黨務消息

中央補考留學黨員揭曉 及格標準及錄取人數已決定

中央派遣黨員留學補考、各科試卷業已評定、并經昨日考選委員會議決及格標準及錄取人數、計錄取(一)全部補考合格者鄭育侯、吳任偉、余俊賢等三人、惟余俊賢應須在國內補習英文、(二)補考英文合格者十三人、高達春、楊萃一、張道行、駱嘉聞、李秀芝、冒雨萱、陳教夫、張志白、楊之春、劉季洪、任培道、沈重宇、熊韻鈞、(三)補考英文不合格倘須在國內補習者六名、徐天爟、李鳳瀾、熊今生、章松如、陳逸雲、張祿、

市選第四日

昨一日六七八區黨員投票 投票共一千四百二十二人

此次廣州特別市黨部、自奉中央組織部核准、由去月廿八日起至本月三日止、分區舉行選舉第四屆執監委員後、其第一及二三等日之選舉情形、已迭誌本社昨稿、茲特繼續探錄第四日之選舉情形如下、昨日(卽七月一日)依照市執委會分區選舉日期及地點編配表之規定、由上午八時起至下午七時止、假本市豐寧路西瓜園警察同樂會內、舉行第四日之市選、查是日參加投票者、乃由第六第七及第八三區黨部所屬黨員、計到場投票之黨員共有一千四百二十二人、(查第六區黨部黨員人數共五百四十五人、第七區黨員人數六百一十八人、第八區黨員人數共四百六十一人)佔黨員總數中百分之九十五以上云 (廣東)

十一區投票地點變更

改在河南機工會禮堂

市組織部昨一日通告本市第十一十二兩區所屬黨員云、爲通告事 查本市第四屆執監委員選舉、原有十一十二區黨部所屬黨員、原定本月三日假坐河南桑樂里第十二區黨部禮堂、舉行投票、現查該處地方狹窄 不敷辦公、特改在河南機器工會禮堂投票、時間仍舊 爲此通告 第十一十二區所屬黨員一體知照云、(廣東)

印度總支部電賀 中央討逆勝利

加緊努力以清妖孽

印度國民黨總支部、上月廿九日致電中央暨前方討逆諸將士、電賀討逆勝利、原電云、南京中央黨部國民政府轉前敵蔣主席暨諸將士勳鑒、職等爲國殲賊、所戰皆捷、海外聞之、萬分雀躍、特電馳賀、希加緊努力、以清妖孽、本部誓爲後盾、印度總支部艷、(廿九)(廣東)

黨部報銷清冊 署名蓋章辦法

除署黨部名義之外 須由常委署名蓋章

中央監察委員會、現通令各級黨部云、案查省及等于省各黨部、每月報銷之文書清冊、有祇蓋印 而未署黨部名義者、有署黨部名義、而未經蓋印者、有署黨部名義及蓋印、而未經常務委員署名蓋章者、似此玩忽、殊屬不合、嗣後關於報銷之文書清冊、除署機關或團體名義、蓋用印信外、並須由常務委員或主管人員署名蓋章、以昭慎重 而明責任、除分令外、合行令仰該會卽便遵照云、(廣東)

省黨部 圈定四縣黨部執監委

梅縣 順德 合浦 雲浮 澄邁改選委員另派

省執委會、昨二日開第五十五次會議 圈定梅縣順德二縣執監委員、(一)議准合浦雲浮兩縣執監委備案、茲將各縣執監委姓名列下、(梅縣)(圈定)執委陳沉澧、鄧亦喬、藍成恩、余錦暉、劉季銘、補候、古劍、溫榮熙、林紹昌、監委、張秋山、楊達基、梁傳可、候補李學文、委廖謙、陳器範、伍稚勝、(二)(順德)圈定、劉錫福、趙百則、(三)(合浦)(甲項)執委許錫芳、蔡振偉、李松雲、龐資民、姚鏡給、候補、姚鎭綬、譚永祥、周勝泉、監委羅傳宜、勞宇楷、王翔儒、候補、岑玉之、(決議備案)(四)(雲浮)(甲項)執委余仁驥、林播仁、曾松年、羅丹墀、阮丙銓、候補、吳柏平、梁景春、洪曉泉、監委、曾會、陳希明、陳瓔民、候補、蔡鐵香、決議備案、及省組織部遵照省執委會議決另行派員改選澄邁縣黨部一案、於昨提請派委符集義、黃被、鄭覺民等三人、爲該縣黨部改選委員、經第五十五次議決照委、

中央黨史編委會 覓定會址

遷入僑委會舊址辦公

中央黨史編纂委員會、日昨通告各省市黨部云、本會會址、現經覓定中央黨部內僑務委員會舊址、業於本月十二日遷入辦公、凡一切公文函件、請逕寄該處可也云、(廣東)

粵路黨部舉行 聯合紀念週

路局職員同時補行宣誓禮 關於劉蔡兩案之近狀報告

粵路局日前奉鐵道部令、凡委任以上職員、須補行宣誓、由建設廳長鄧彥華到場監誓、行禮如儀後、先由黨部將劉蔡兩案之最近情形、提出報告、謂黨部對劉蔡兩案、已認爲不合 經將辦理情形、呈請省黨部、並經省執委會於六月十八日、第五十三次會議議決 呈中央轉國府覆查辦案、並指令本黨部知照、黨部對此兩案進行暫可告一結束、(中畧)云云、報告畢、繼續舉行職員宣誓典禮、由鄧廳長彥華訓話、始告禮成云、(華僑)

各級黨部平日可接受 黨員恢復黨籍之請求

請求書轉呈中央審查

中央監察委員會、據山西省監察委員會呈請核示除全國代表大會得以判決恢復黨籍外 平日可否接受恢復黨籍之請求書等情、經該會第二十六次常會決議、『准其接受轉呈中央審查俟留提全國代表大會』、特函請中央執委會轉飭知照、省執委會已於日昨奉此通告、當經轉飭各縣市黨部知照云、(廣東)

中央資助黨員升學 審查委員會二次會議

決定審查升學黨員文證

中央資助黨員在國內升學事宜、前經中央常會決議、任命劉漢民、何應欽、陳文夫、劉蘆隱、桂崇基、戴傳賢、余井塘等七委員組織審查委員會、業經自昨舉行第一次會議 通過審查規則、并經推定戴劉陳三委員爲本會常務委員各在案、茲聞昨日(廿六)下午該會復舉行第二次會議、決議先就文證經已繳齊之呈請升學黨員 由本會審查股製表審查、俟請本會常委檢閱、提會公決、又推定丘景尼兼本會審查股主任、蕭漱塵兼本會事務股主任云、

各級黨部報銷 須按月造送

兩月不報銷卽停撥經費 (中央監委會之訓令)

中央監委會現查各級黨部財政報銷手續及日期、早經規定有案、惟各級黨部之報銷、多不依照法令辦理、特通令嗣後關於報銷案件、務須按月造報、否則兩月不報銷、卽行停撥經費、市監委會昨經奉到該訓令云、爲令知事、查各級黨部財政報銷之手續、黨部之經費報銷案、編造之日期、亦經規定各級監察委員會稽核黨部財政報銷之規定、及中央執行委員會十八年八月三十日之通告、卽有稽核條例第九條第十項五條內報銷不依期限報之處、(兩個月不報銷卽行停撥經費)法令具在、早經施行、乃近來各地黨部報銷多不遵法令辦理、一經措斂、稽核時發現錯悞、調查匪易、人員變動、追正爲難、此種情形、影響于黨務殊屬重大、嗣後報銷案件、務須按月造送、否則照中央執行委員會通令辦理、除分令外、爲此令仰該會、卽便知照、轉飭同級執監兩會一體知照此令、(廣州)

番禺縣執監委員 通電就職

番禺縣執監委員自奉省黨部圈定後、已於昨廿日通電就職、原電如下、(銜畧)均鑒、竊維桑梓少寶等承歡縣第七次全縣代表大會選出爲本縣第六屆執監委員、猥以樗櫟之材、仔肩重託、午夜自思、深慮弗勝、竊今日中國強鄰近境、內亂頻仍、帝國主義、慶欲瓜分共管、殘餘軍閥、幾將死灰復燃、遭此時艱、生靈荼毒、水深火熱、力竭聲嘶、我粵爲革命之地、敝縣乃孕育革命之區、惟有遵奉總理遺訓努力國民革命、健全下級黨部、鞏固本黨基礎、并領導全縣民衆黨員、以爲政府後盾、努力訓政工作、完成地方自治、經于本月智日宣誓就職、開始工作、倘冀上級黨部時加訓勉、俾有遵循、得毋隕越、曷所企禱 中國國民黨廣東番禺縣第六屆執行委員黃國燊等叩智印、(廣東)

省黨部再派 新商會改組委員

并令兩商會人勿各存私見

廣州總商會與市商會、因組織發生糾紛、詳情迭見報載、但政府以同一市區、不許有同樣之商人機關存在、故曾勒令改組、并由省黨部派出改組委員多人、協同辦理、惟是屢經集會、均以委員名額過多不足法定人數、均迄今猶未改組就緒、現陳主席與建設廳長鄧彥華、擬促進商人運動起見、就原有委員中、再行遴選、務於最短期間、將之改組完竣、并令該兩商會中人、各勿存私見、互相遷就、昨并由省黨部派出程少籍潘之瑗等九人、再行負責辦理改組云(遠東)

三民主義 日文譯本將出版

中宣部國際宣傳科翻譯 經中委戴季陶先生審定

中央宣傳部、對於國際宣傳工作計劃中有將總理遺著譯成外國文一項之規定、查總理手著之三民主義、英法譯本已先後出版、而日文譯本、尙付缺如、該部乃於日前委托考試院參事兼中央大學教授沈覲鼎氏担任此項工作、該譯本現已完成、並經中央訓練部長戴季陶先生審定、不日卽可出版 該書乃總理之譯本、非坊間人隨意翻譯者可比、而譯文優美流利、印刷訂裝亦頗精緻云、(廣東)

農業專號

新建設半月刊第十二期

本刊農業號付印了，我們覺得現在已用不着再替本刊吹牛，我們只忠誠地介紹這專號給閱者。查看下面的目錄

目錄

中國農村社會的建設……傅思傑
中國農業衰落的原因與今後改良之計劃……馬先彪
農民合作機關之研究……麼鑫民
評廣東省農林試驗場之創見……廖迪雍
農事與農業……麼學鳳
氣候土質與柑橘之關係
柑橘類病虫害的……
柑橘類之病害及驅除法
人之蔬菜與農業之關係
家禽之肥育
廣州蠶之特長
……之調查

香港德輔道中五十三號
信行金銀公司
高價收買金飾
多多益善
（二十一）

廣東建設廳招投洗村水利工程
本廳現擬在洗村興辦水利須挖深涌底建築水池水閘及∨形水坑等定七月七日下午二時在本廳開投工程以價低者爲合格有志承建者卽到本廳會計股取閱章程並繳押票銀二百元屆時前來競投不合卽時發還此佈
（五一七）

李國英律師爲粵光殮製公司鄭重聲明
頃據粵光殮製公司投稱該公司營業製殮棺兼售新式棺衾凡人死亡苟託辦理無不盡力至於死者是否善終抑死於非命公司職責例不過問此次嘉南堂命案發生傍人不察或疑公司職員有扶同隱匿情弊或謂粵光公司與嘉南堂有資本關係殊於公司名譽有碍請爲聲明及依法保障等情查粵光公司營業章程對於死者確無審查報告之必要營業資本亦與嘉南堂及張立才個人毫無關係倘有藉端中傷以圖損害粵光公司營業者本律師當盡法保護之此佈
（三四一）

德國醫學博士 徐日新醫師
外科 理學的治療科 產婦人及泌尿器科
四牌樓馬路壹七九及一八一號
（五一一）

東莞明倫堂重要啓事
本堂公路行車現決招商承辦茲定於七月五號下午七時在維新橫路本堂開投詳章請向本堂取閱
東莞明倫堂太龍
（十七）

東方藝術之花
紫羅蘭姑娘
七月四號至八號在海珠戲院登台
尚有鑼鼓劇，新派歌劇，舞蹈，全團七十餘人。

止痛退熱神品
拜耳阿斯匹靈藥片

ASPIRIN
德國天德大藥廠製
謙信洋行總經理 各大藥房均有代售

百鹿生子
越出越靚
色！味！香！
三者皆佳
十支小百鹿

每包二不
華東烟公司出品
出利華總經理

特別紀載

中華農學會廣州分會

為農產物檢驗病蟲害告民衆書（續）

試觀歐美各先進國設立之病虫害檢驗機關。不特對於檢驗工作切實辦理。卽國際間之病菌害虫。亦嘗指定專家悉心研究，成積優美，實非偶然。故總理殷殷昭示於國人曰「國家要用專門家。對於那些害虫未詳細研究。趕方法來銷除。」因之本會深感農礦部農產物檢查所，一方面對於病虫害檢驗工作切實辦理。他方面對於國際間重要病虫害之研究努力進行，則不但足使國產暢銷外地。農商均受其利，且可提高我國國際間之學術地位以與各國相頡頏，惟病虫害之檢驗，乃病虫害防除事業中之一部分。卽在延際間所謂法規的防除者。是考歐美各國編製此項法規。愼重異常。率皆國提專家。經長時間之研究討論。然後訂定。曩年開聯席太平洋科學會議關爪哇。各國病虫害專家。對於檢驗問題。發謂病虫害檢驗事業。應聯合世界各國。群策群力。方能奏效。並面催我國出席代表。從速籌設此項於舉•共策進行。蓋世界各國對於此項事業，經頒布法令執行。考其年代累機實例如下。

一八七三年	德國
一八七八年	法國
一八七八年	澳國
一八七八年	匈牙利
一八七八年	葡萄牙
一八八二年	瑞士
一八八二年	盧森堡
一八六九年	比利時
一八八四年	紐西蘭（英領）
一八八四年	塞爾維亞
一八八五年	荷蘭
一八八八年	南澳洲（英領）
	意大利
一八九一年	西班牙
一八九二年	羅馬利亞
一八九四年	哥倫比亞
一八九五年	北美合衆國
一八九六年	喜望峯（英領）
一八九八年	西澳洲（英領）
一八九九年	土耳其
一九〇三年	檀香山
一九〇八年	澳洲聯邦（英領）
一九一〇年	加奈丈（英領）
一九一四年	日本
一九一九年	朝鮮

綜觀上表。可知此種事業。在世界各國創設已久。我國農礦部鑒于世界之大勢。國內之急需。爰於去歲有上海廣州天津農產物檢查所之設立。其對於病虫害之檢驗進行。凡我國人。亟應了解而速從之。俾此種事業。早竟全功。則其裨益於中國農業前途。正未可限量。惟徵諸我國慣例。凡一新事業之舉辦。無論其利益關係如何重大。而不明異相者。輒多拘牽阻撓。本會同人以應用科學知識。促進我國農業為職志。對于此種有利農產之檢查事業。當樂為負責贊助。用將其應行舉辦之緣由。臚列如上。各界諸君•幸留意焉。（完）

恭頌

恆和堂易沃林大藥店

恆和丸惡癬聖藥

鄙人何煥彬別字典章四十六歲南海鹽步人前在省垣帶河基小販營生現在西樵官山墟傭工不幸沾染惡癬屬疾經延名醫療治罔效素聞易沃林恆和丸治症神效久已著名舖設廣州市西關光雅里新街卽寄購丸吞服效如桴鼓今獲全愈殊深感激特用斷言登報以鳴謝悃

何煥彬拜頌

徵稿啓事

際茲桂局底定國軍討伐馮閻節節勝利國內反動勢力行將肅清我們應乘機加倍努力促成訓政建設裁兵就是開始訓政實行建設之唯一要圖本會為宣傳國軍編遣之真意闡明裁兵救國之大義起見特編印月刊以喚起全國人士一致起來協助完成編遣救國之大計惟本刊出版伊始勢頗雖宏而經驗有限誠恐本刊內容難償讀者之熱望用特廣徵名著尙望海內外同胞時惠關於裁兵材料編遣映片或關於裁兵意見裁兵善後計劃等鉅作以光篇幅則裁兵前途實深利賴矣來稿請寄大東路省黨部本會收便妥

廣州裁兵協會

天良堂統辦

人參鹿茸發行 零沽 批發 亦一律公道

總行 中國廣州市桨欄路十九號

請認天良老牌

近多仿效購者注意

人參膏 鼻祖

天良堂破天荒首發明的

人參精之真面目

人參精 外形

人參精 內形

經衞生局化驗特許註冊誠為滋補珍品

天良堂專賣靚參茸8

久已名播中外8

婦孺皆知8

決不將貨就價8

總之平靚8

天良堂首創發明的

如何消閒

閒來無事。最感寂寞。欲圖消遣怡神。宜購勝利原音唱機。日常開奏。樂在其中。有時且可為娛賓之用。勝利唱機。品質精美。堅緻耐久。其式不一。人人能備。唱片係用電氣灌音。活潑正確。開奏之下。無異名歌師音樂家親獻雅奏。此乃勝利公司三十餘年科學的經驗之結晶品也。

美國勝利唱機公司

美國無線電勝利唱機合組公司

（上海南京路外灘沙遜大厦二樓二百三十號）

勝利公司新戲考現已出版

全國各地大樂器公司均有出售

惟有勝利公司製造勝利唱機唱片

謹防假冒 務請認明坐狗商標為記

The New Orthophonic

Victrola

皮膚生病而求愛者少顚幸運

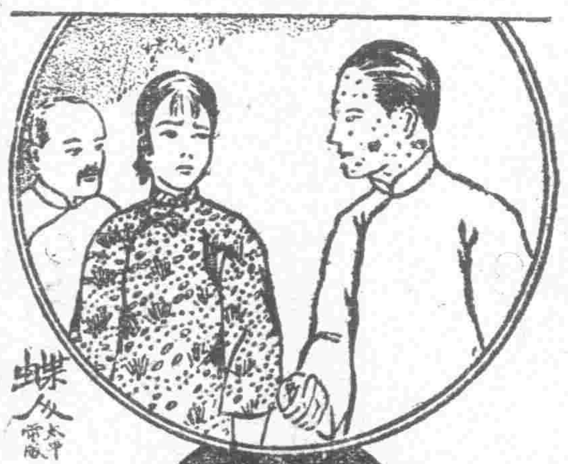

廣州市一德路 香港大道西 歐家全

癬癩皮膚水

立愈皮膚疾患

船期廣告

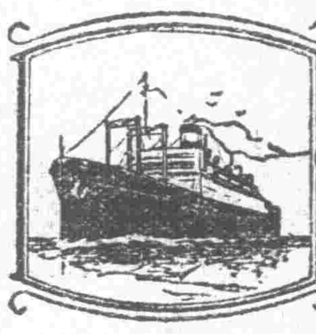

美國 大來輪船公司 美國郵船公司（自動電話壹式式叁）

本公司有堅固快捷輪船多艘來往中美各埠茲為利便遊客起見自大加改良後凡有貴客搭本公司各總統頭等船位如欲沿途上岸遊玩隨便上岸其船票隨時轉搭本公司各總統亦可通用貴客光顧幸祈留意焉

△往上海神戶橫濱檀香山舊金山羅省大埠轉駁美國內地及中美洲亞灣拿巴拿馬大呂宋等埠各船船期列下

克利夫蘭總統 六月初六日 星期二開行

嗣後每隔兩星期逢星期二日開行

△往上海神戶橫濱域多利舍路威水埠轉駁美國及加拿大內地等埠各船船期列下

孖地臣總統 六月十三日 星期二開行

嗣後每隔兩星期逢星期二日開行

△往歐洲及美國各埠道經小呂宋星架波庇能歌士頓紐約亞灣拿等埠各船船期列下

非路摩總統 六月初四日 星期日開行

本公司在沙基路四號二樓

大來輪船公司謹啓

頭等船票可由本寫字樓購

老醫師

唐拾義久咳丸

專門治咳老醫師四十年經驗良方

廣州下九甫 父子大藥廠發行

光復太平新景象

參精減價助神

天性堂參茸莊

太平街（卽打銅街）馬路開幕

麗參精

每瓶五元 減收七折

黃植文

第四七九期

狂吻之後(續)

馮平　你還是這個脾氣。

白川　是真實的。

馮平　你如果出院，便到我那裏去住吧。

白川　謝謝，我還不知那一天出院呢。

馮平　(在荷包裏取出一束紙幣)這裏是一百塊，你留着用吧，賬目以後才清算。

白川　我用不了呢。

馮平　還是你應得的權利啊。我跑了，下次再見。(退)

白川　(自語)呵，難道我是一個傀儡嗎？碧芬把我當傀儡，馮老板也把我當傀儡，呵，做傀儡多麼可憐啊。

(停了一會，拿起稿紙細讀。)

你還情瑩皓潔的月兒呀，
可曾瞧見我這破碎的心靈？

(麗薇拿着一封信入)

麗薇　方先生，你有一封信，(細視封面)是女子的字呢？也許就是你那個愛人寫來的。

白川　我那個愛人嗎？她已有好幾個月不寫信給我了。我早已在她的腦海中消滅了！(伸手接信，看個[illegible]愕然。)呵，真是碧芬寫來的呢。

麗薇　那個碧芬？

白川　就是那個現在不愛我的人。

麗薇　現在怕又愛你了，

白川　不，沒有這麼一回事。有剪刀嗎？

麗薇　這裏沒有呢。

白川　不用吧。(用手拆開，看了一回，神色大變。)唉！

麗薇　(同情)什麼，有什麼不幸的消息嗎？

白川　到現在我方知道她的人格，已完全破產了！以前我還以為她是迫于惡劣的環境的，我以為她那海闊的意志，敵不住惡魔的引誘；她那脆軟心靈，禁不起時流的激動，她雖然他愛了，我愛她的心，還是不變的。現在，那些夢想，都給這封信，打破得踪影全無了。呵，我已喝了欺騙的苦酒了，

麗薇　方先生，不要過於激動了，這對於貴體，恐怕不大適宜的。

白川　唉，我還顧慮着什麼身體，我這身體，已和一個空洞洞的椰殼一樣，沒有靈魂，沒有意志，僅留下無量的痛苦吧了。

麗薇　無論什麼事，總得達觀一點，這次雖然失敗，仍可努力將來的。

白川　但我的純潔的愛情，已給她驅淨盡了，今後，我的愛情的死灰，再沒有復燃的可能了。唉，我還不過二十多歲，不想生活力就這麼迅速的消滅了，我恨那救我的漁夫，我恨那醫我的醫生，如果那次在波濤洶湧的黃浦江死了，我的靈魂早已在天堂裏安息了，何致再受着無量的苦惱，更何致發現她是騙我的人呢！

狂吻之後(續)…………………………黃植文
情妒(獨幕喜劇)(續)…………………白梨若著 諦灝譯
小孩子…………………………………吳浩

麗薇　安定些吧，讓我找點定神藥水給你喝吧。

白川　不用找了，我破碎的心靈，不是藥水所能醫治的。

麗薇　唉，究竟是怎樣的一封信，把你安靜了的靈魂，再激動得像澎湃的大海一樣？你肯給我瞧瞧嗎？

白川　(拿信給她)你就看吧，我的一切都完了。

麗薇　這短短的幾行字，竟把你變成這樣？

白川　你知道裏面的字兒，個個都像猛烈的炸彈，向我的心裏擲擊嗎？

麗薇　(讀信)「白川兄：久違了，我們想你的身體已復原吧？我自從和彭旅長結識以來，我倆戀愛的熱度，已一天一天的增加，現在，因為必然的需要，打算下星期日舉行婚禮了，我想你聽了，一定很嫉妬吧？但是你應當知道，你是不配愛我的，你的前途，最好也不過是一個窮苦的文學家罷了，你想，這怎能滿足我的慾望呢？你以前對我說什麼靈的愛超過肉的愛，又什麼精神勝過物質，但如果我和你一生住在那狹隘的斗室中，該是怎麼無聊呢！我現在住的已是三層樓的大廈，一切佈置，舒適到說不出。彭旅長雖然是軍人，但他是很愛我的，一切的物質，都跟着我的意志去供給，我真愛他啊，我想你聽了，一定自慚形穢吧。不過你一想到你也曾愛過的人，過着美滿生活，你也許可以自慰吧。再者，你前次的自殺，雖云由我之故，但你因為那次的舉動，已在文壇上飛揚萬丈了，聽說你的著作，已風行一時了，你可以多抽點版稅，生活舒適一點了。這種成名的方法，文學史上，你還是一個創舉者呢。好了，不多說了，我希望我倆結婚的一天，你也來喝喜酒吧。碧芬。」呵，怪不得你生氣，世界上真有這樣的一個女子嗎？

白川　多着呢，但我想不到她也是這樣的。蜜絲周，你看我今後將怎樣生活呢？

麗薇　你不要堅持着你的成見，已然你發現她是騙你，就不值得再記念她，你有光明的前途，何况你還年青，儘可以努力追求呀。

白川　你說得多麼容易，你知道凋萎了的花兒，永不會再開在寂寞的花園裏。破碎了的心靈，永不會再結合在空洞的軀殼中嗎。

麗薇　請你不要這樣灰心，如果是可能的話。我將來一定幫助你的。

白川　但是我的心情，已像千百年古井的死水激不起微小的波瀾了，我已再沒有生活的意趣了，正是像「武者小路實篤」所寫「孤獨之魂」說，「矢盡了，力竭了，所剩下的只有男兒的意氣，死而後已的決心，真不知壯起幾回。」何況我是家庭的摒棄者，我是飄零的遊子呢？恐怕連男兒的意氣也沒有了。

麗薇　自殺是弱者的舉動，我看是萬萬做不得的，(停)方先生，我也是孤獨的一個的，我沒有父母，沒有兄弟，沒有姊妹，如果你不棄的話，便當我是你的親妹妹吧，我總算盡我做妹妹的責任，幫助你的，就是我將來和克西結了婚，也永不會忘記你的。

白川　(有點生氣)但是我不配當你的哥哥呢，你也不要一個頹喪的哥哥啊。

麗薇　請你不要這樣說，今後我就叫你哥哥吧。

白川　唉，這世界雖然廣大，同情我的祇有你一個人啊。

(看護。拿着藥水瓶入)　　(未完)

情妒(獨幕喜劇)(續)

白梨若著　諦灝譯

彼　(愉快)我走了，你使我不好意思。

朶　然則……

彼　(如前)而且我還要去診症。(笑對露茜)到一個老伯父的家裏！

露　去罷。

彼　我離開你時而會想到回來時的快樂，現在方是第一次呢！

(他出)

第十景　朶妮斯　露茜

露　我已得到那個安排一切的方法。

朶　什麼方法？

露　我遲些方對你說——為什麼現在不說呢？我知道你一定贊同我的。但我已完全決定了。

朶　罷罷。

露　我快要請彼得出讓他的顧客給別人。

朶　什麼樣的設想！他幹什麼呢？

露　他開一間醫理孩子的醫院，而我做他的合作人。

朶　你不想及……

露　我很可以做你的所做的事。

朶　無疑，但……

露　我剛才聽見你說話，我便明白我所欠缺的東西……你們倆已經使我先窺見要怎樣才博得愛人的心。我明白我的一切錯過，我剛才知道我的不高明。

朶　不要去嘗試使彼得發生一種新悒鬱。

露　然則你以為我祇能永遠地令他不幸嗎？

朶　不是，我不是這樣說。

露　你這樣想，我也以為你或者是有道理。(稍停)他要有像你一樣的女人。

朶　什麼意思？

露　他很明白這一點！

朶　你做夢……——……

露　你敢說如果今日他能在我們兩人中揀擇一個，他選的不是你麼？

朶　但是你錯了！

露　我不是盲目的……

朶　你自己現在不曾妒忌我麼？

露　妒忌？不會的……——妒忌是一種奮鬥，還可以希望得勝。我今日的情形是使我深知道自己是失敗……——一個完全的失敗！

口　失敗！我以為是相反，你是制服了自己的勝利者。

露　但不是對於你的勝利者。

口　我在這一點上完全看不清楚。

露　他應該娶的是你。

口　他從未這樣想過！你又將自尋苦惱了？

露　我的新痛苦是深而且重。我不知道是不是妒忌，總之，這是另外一種妒忌。我現在覺得私情把顧客換了。他還是我的，他總還可以愛我，但是你從他那裏盜取了我許多東西。

朶　我？

露　是你。

朶　怎樣說？

露　一如他說，你以你靈魂上的美麗，博得了他的尊敬心……——我是失卻牠了！

朶　你並不曾失卻了牠，正是相反的，他不知怎樣的快活，因為他知道他再得回了你，得到你追悔，改性，和氣，你不曾見他以怎樣的柔情注視你嗎？

露　像是他注視一個要鼓勵的孩子一般吧。他實在注視你，以一種全不同的目光。一種平等的目光，一種羨慕，敬愛的目光。

朶　不要說這些事，你真是製造幻想！他愛你，而且你也愛他。

露　他不再愛我，我也不再愛他了。我自己覺得離他太遠。你是和他接近的，你剛才幾乎說出來……他知道你們兩個是天然巧合的。

朶　唉，還要說！

朶　他是會比較的……——而我不能向他貢獻一種紀念，你們一如剛才你當我面前所做的一樣……——……幾乎忘記我在這裏。

朶　你簡直要使人不能再忍耐了，我的好露茜。你自尋苦惱又復散播不幸於你的周圍。

露　而且播及於我所愛的人們，我也知道的。但是於必要時我有勇氣……

朶　什麼勇氣？

露　需用到的勇氣。

口　我不願意猜度這個悶葫蘆。

露　算了罷！算了罷！不要以為我太直白，我確實知道他愛你！……

朶　但永遠，永遠不會！

露　你實在也知道的。一個女人必定知道她是不是被人愛上了的。

朶　我要對你發誓！

露　不要說謊！請你不要說謊！你自己變成卑下了。

朶　永遠不會！他和我永遠不會……——……

露　你飾辯太過了，朶妮斯！你使我想及……——

朶　什麼？說！

露　好的……誰知道如果……

口　什麼？

露　我自己以為是靈敏，但他比我更靈敏。你愛他，他也愛你……——他是靈敏的……——朶妮斯，你最好還是承認一切……——你要知道我已決意恢復你們的自由……——如果我越知道你們的愛情是深厚而堅決，我越加容易……

口　請了，露茜……(她欲出)

露　(立刻阻止她)你是他的情婦，是不是？

口　啊！露茜，這是可怕呀！

露　你現在該對我說是了。你是他的情婦，是不是？算了罷，我知道了。

口　我不願意再聽你說話。

露　他幾乎向我承認了。……

口　你是可怕呵，露茜，我走了！我不願再見你了。

(彼得入。)　(以口代朶)　(未完)

小孩子

吳浩

一個天真爛縵的小孩子，
偷離開媽媽的身邊，
手舞足蹈的流連到鎮裏。
他在人叢擠擁中間，
跳來跳去，滿心欣喜
藏着無限的夢想狂思和慾望。
驀地裏，
顯着倦容和恐懼，
看到一切可惡的異象，
於是嗚嗚咽咽，跑回媽媽的懷裏，
她便哭着睡去了。
人也怕是這樣的吧！
在世界上做了許多事物，
末了，倦厭他的經驗，
便跑回媽媽溫柔的懷裏——
那便是死。

泰山讀書會

成立大會　演劇

=節目=　捕鯨—獨幕劇
白姑娘—獨幕笑劇
街頭人—獨幕劇
屏風後—獨幕劇
馬利姑娘—獨幕鬧劇
尚有其他節目不及備載

=日期=　七月三日下午七時起

=地點=　本市西瓜園警察同樂會禮堂

=入場=　會員憑証到泰山書店領取入場券　同時萬人社惠贈第四期『萬人』半價優待券

泰山書店

新書選目

書名	著者	譯者	定價
社會			
社會叢書一至十種			
社會主義與社會運動	桑巴特	劉侃元	上下冊各九角
馬克斯主義的人種由來說		陸一遠	六角
人口問題批判	河上肇	丁振一	二角
新興社會學		柯柏年	三角
社會科學概論	錢鐵如	李達	六角
世界社會史		施復亮	五角五分
中國社會史研究		熊得山	六角五分
社會思想解說		熊得山	五角
世界之現狀		揚東	三角五分
中國民族海外發展狀況			
政治科學大綱		鄧初民	一元四角
古代社會(上下卷)	揚東	張栗原	三元
現代世界觀		李達	八角
農業問題之理論		李達	六角五分
其他			
新唯物論的認識論		揚東	五角
社會主義史			
辯証法唯物論入門	德波林	林伯修	一元六角
新教育大綱		李浩吾	
西洋史要		王純一	一元五角
新社會學之哲學的基礎		彭嘉生	三角二分
辯正法的邏輯	狄慈根	柯柏年	七角
社會學的批評		吳念慈	七角
觀念形態論		若俊譯	六角
二次世界大戰問題		揚東	三角八分
社會與進化			

教育與體育

留日學生中途歸國
棄業而返人數頗多
原因係受金漲影響

東京通信、我國留日學生共三千餘名、以今年來日者爲最多、幾佔全數四分之一、學生有私費及公費之分、公費生中由我國政府派遣者曰官費生、官立機關或私立機關之派送者曰公費生、縣政府津貼者曰縣費生、由日本東方文化事業部補助者曰庚款生、其他之庚款特選選拔讀鐵中日中學東亞同文會及東亞外交會等補助費、名稱雖異、然其皆由庚款開支、庚款生月領日金七十元、官費公費及縣費學款之數目各省不一、江蘇浙江每人月與日金九十元、遼寧吉林雲南貴州等省則月給國幣五十元、各省相差頗鉅、且能按時寄來者甚少、凡遇國內戰事發生、嘗欠至半年以上分文不發、而庚款則月末交付、毫無積欠之虞、故留日學生皆願序補庚款、嘗有官費生自願犧牲多數之官費、而換補少數之庚款、此亦奇特之現象也、至庚款生數目共三百餘名、官費生及公費之學生額各省不同、然以江西爲最多、數近百名、貴州爲最少、僅有四人、綜計全國總數有四百餘人、故在日之自費生有二千餘名之多、近則銀價暴落、以國幣百元僅能換日金五十餘元、且我國年歲饑荒、雖中富之家、亦難籌款、而日本各校之學費較前增加、書籍亦甚昂貴、凡在日之自費生、皆感經濟困難、現學期未了、中途歸國者甚多、以現在之情形觀察、下季在日之學生、難有現在之半數云、

私立大學呈部文件手續
教部通令由各省市廳局呈轉

教育部前據上海特別市教育局呈、請令行各私立大學、嗣後凡呈部文件、應由其所在地廳局呈轉教部、該部當以所呈至屬切要、昨特令行各省市廳局並轉飭所屬私立學校等一體遵照、函錄原令於後、案據上海特別市教育局呈稱、查私立學校規程第廿一條規定、私立學校立案應呈由該管教育廳或特別市教育局轉呈教育部、轉呈時須詳細調查開具意見、以備審核、遵照條文內該管廳局及轉呈時、詳細調查、開具意見等、詞意是私立大學立案文件、既由該管廳局轉呈、則其他文件、自當同樣辦理、近各私立大學遇有呈報或請示文件、多係逕呈鈞部、不特有違規程、且使該管廳局對於各該校辦理狀況未易明瞭、遇指導升學指引參觀等事、均有隔膜之感、局長出席全國教育會議在京時、曾經面陳鈞長、嘗蒙核准、嗣後私立大學呈部文件、均應由所屬廳局呈轉、以資考查、務所迅賜令行各私立大學遵照等情、查十八年本部第一九一〇號訓令、業經規定已經立案之私立專科或專門以上學校校董會呈報私立學校規程第十三條所列各項、應由省市教育行政機關、按期呈報在案、茲據前情、查深切要、嗣後各已立案私立專科或專門以上學校或辦理結束之專門以上學校事件、遇有呈報或呈請本部核辦、除緊急事項不及從轉外、得同時分呈或請領免稅護照暨留學証書等無關教育行政事件外、均應由所在地省市教育行政機關轉呈、以免隔閡、而便考查、除分令外、合行令仰該廳遵照、並轉飭所屬已立案私立專科或辦理結束之專門以上學校一律遵照、此令、

教部華僑教育設計委會開會
八項重要決議
發展華僑教育

教育部華僑教育設計委員會第二次全體會議、於上月二十五日上午八時、在教育部會議廳開會、出席者鄭洪年、劉士木、戴傳賢(馬洪煥代)、蔣夢麟(孫本文代)、丘景尼、季晉輝(錢鶴代)、趙乃傳、黎友民、林有壬、褚鏡、戴愧觀、高與(郭蓮峯代)、主席鄭洪年、紀錄汪家熙、一、主席恭讀總理遺囑、二、主席報告、三、討論議案、劉士木先生說明擬議擬訂華僑教育會規程原則案之意義請付討論、(一)丘景尼先生報告、中央訓練部擬定華僑教育會條例草案之經過、議決、將原則送教育部轉送中央訓練部參考、(二)黎友民、丘景尼兩先生提議國立暨南大學於本年度下學期起應設法培養發展海外事業之幹部人員及僑生回國升學之補習教育案、鄭洪年先生報告暨南大對於僑生補習教育進行計劃各項辦法、議決、由本會各委員簽具對於培養及發展海外事業之幹部人員之意見、送請教育部核定、令暨南大學辦理、(三)黎友民、丘景尼兩先生提議中央政治學校及暨南大學應設外交科或領事科等、議決通過、由教育部查核辦理、(四)黎友民、丘景尼兩先生提議請政府自本年度起、撥給華僑教育補助費五十萬元案、議決、由教育部依據本會決議呈請政府核撥、(五)黎友民、丘景尼兩先生提議請教育部會同外交部於各地領事館設置華僑教育專員案、議決、請教育部會同外交部妥慎辦理、(六)呂渭生林友壬兩先生提議請提前設立訂定華僑學校課程標準委員會及編審華僑教科用書委員會案、議決、請教育部提前辦理、(七)呂渭生林友壬兩先生提議請令荷屬華僑學務總會繼續進行以維荷屬華僑教育案、議決、由教育部咨請外交部訓令泗水非律賓及英屬各領事遵照辦理、(八)林友壬先生提議、甲、請令各領事勸導所屬區域內各華僑書報社、每逢星期日或紀念日舉行開演說會案、乙請令各領事勸導所屬區域內各華僑商會倡辦通俗圖書館或附設公衆閱書報室案、丙、請各領事勸導所屬區域內各華僑學校附設民衆夜校以補救失學華僑案、議決、由教育部咨請外交部訓令各領事認真督促辦理、四、臨時提議、劉士木、季晉輝、兩先生提議請修改華僑小學暫行條例規定校董與校長權限案、議決、請教育部修正、

修正十九年度學校曆
教廳通令各校遵照

教廳昨通令各校遵照云、案查本省十九年度學校曆、前經本廳製定以七二號訓令分發在案、現奉教育部第一二七一號指令、爲舉應加修正各點、遵即妥爲修正、再行令發、仰即遵照、並轉飭所屬中小各校遵照、此令、附發修正廣東省十九年度中小學學校曆、(原文長從刪)(廣州)

省教育會
辦理教育職業介紹近況
經介紹有職業者廿餘人
仍有六十餘人在介紹中

廣東省教育會、對於全省教育事業、向極努力改良、近該會感教育界一般失業者之苦、及利便各教育行政機關學校起見、特舉辦教育職業介紹、實行介紹工作、俾無職業之人、藉得糊口、查該會舉辦後、報名者共八十餘人、經該會介紹有職業者廿餘人、或充各校教員、或在教育機關服務、現仍有六十餘人請求介紹、而該會正設法介紹中、聞該會報名日期、無定期截止云、(廣東社)

中大劃一行畢業禮服裝
本科男生穿中山裝
本科女生穿白色衫裙
預科男生穿訓練部制服
預科女生穿白衫黑裙

昨三十日中山大學佈告、爲佈告事、本校第四屆本科預科生畢業禮規定七月四日舉行、是日本科畢業男生服裝、應均穿中山裝、或反領西裝、、預科畢業男生、一律穿軍事訓練部制服、本科畢業女生應穿白色衫裙、預科畢業女生、穿白衫黑裙、以昭劃一、合行佈告、仰上開各生一體知照、此佈、

教部嘉許 魯省創設實驗劇院
□此種事業在目前各省中尚係創舉

教育部前據山東教育廳呈稱、案奉鈞部訓令略開、案准行政院秘書處函開、奉院長發下國民政府轉奉中央執行委員會交辦籌設國家戲院及音樂院一案、奉諭交教育部會同南京特別市政府籌辦等因、查籌設戲院音樂院在我國係屬創舉、尤宜集思廣益、俾臻完備、前據該廳工作報告、設有實驗劇院一所、仰將該院各種組織章程辦法及其他出版品全份呈部、以資採擇等因、奉此、遵即轉飭省立實驗劇院遵照、迅將該院組織規程辦法及其他出版品等件、呈送來廳、以憑核轉去后、茲據該院長趙畸呈稱舉令呈送組織規程辦法等件、遵將職院組織規程系統表、訓育標準、課程標準、訓練所規程、招生簡章、各部辦事細則、演劇規則、各種委員會規程、公演之刊物等請核轉等情、並附呈該院各種規程等件各三份到廳、據此、理合檢同原呈規則等各二份、備文呈送鈞部鑒核存轉等語、教部頃指令該廳云、呈暨附件均悉、查該省省立實驗劇院係以研究戲劇藝術、實驗戲劇理論、培植戲劇人材、擴大戲劇運動、創造新中國戲劇爲宗旨、此種事業、在目前各省中、尚係創舉、規劃遠大、殊堪嘉許、核閱附呈各件、除該院開辦經常費預算應著迅行籌呈外、其餘各種章則、暨公演之刊等件、均尚妥善可採、准予存查、仍望繼續努力、並將辦理情形、隨時呈報備查、仰即轉飭知照、

日本渡歐選手
▲初勝全朝鮮

(特約通訊)朝鮮體育協會主辦之日本學生遠征歐洲田徑隊、與全朝鮮之對抗比賽、于二十二日在京城運動場舉行、日本遠征隊、以七十九點對四十四點得勝、茲將成績畧列于后、

擲鉛球　有馬(鮮)　十二米六二、
百米　吉岡(日)　十秒七
—日本新紀錄—
跳高　木村(日)　一米八八
三百米　西(日)　三十五秒八
標槍　住吉(日)　六二米七二
千米　矢榮(日)　二分三九秒二
日本新紀錄
拋鐵槌　塚本(日)　四三米七〇
撐高跳　西田(日)　四米
跳遠　織田(日)　七米
五百米　矢榮(日)　一分八秒
日本新記錄
擲鐵餅　劉(鮮)　三六米一三、
千米瑞典式接力跑　日本學生隊　一分五九秒八

太平北路 麗生 潔具公司啓事

啓者本公司向無在外揭借及與人担保等事至買賣貨物暨其他一切來往除印蓋本公司正式圖章外并由司理人謝澤翠親筆簽字乃生效力否則本公司概不承認特登報聲明

更換証章

本隊改發砵地金邊橫方形証章前發橢形藍地黃邊證章准於七月一日起作廢此佈
第八路教導隊啓

遺失証章啓事

鄙人昨六月十八日因公遺失討逆軍第八路總指揮部銅質証章(五一二號)一枚特登報聲明作廢此啓
于現啓

希臘哲學史
何子恒著
到粵了!!

哲學也許是科學的對照究竟，但要也了解科學的一個不可少的要素，因爲牠供給了科學一種求知的精神，思維的法式，分析綜合歸納演繹的種種技術，所以我們不欲研求西洋的學術思想則已，若欲研求他們的學術思想，那便須先受一下西洋哲學的訓練。希臘的哲學，是西洋哲學的典型，同時又是了解一切西洋哲學思潮的鎖鑰，所以又爲研究西洋哲學者必由的途徑，本書的長處，在開發希臘哲學的邏輯的根據，替初學立一哲學思維的基礎，故在今日的中文著作中，自有獨特的價值，絕非「華而不實，繁而寡要，詳其所不必詳，略其所不可略」的他著所可比擬。書已到粵，由泰山書局發售，望好哲學者，幸勿失之交臂。再本書作者所尋繹索的「原子新論」一書，爲哲學與物理學的交響曲，不日亦將到粵，特此預告。

新書出版

新式標點 參訂評註
全國中大學彙編
新時代的傑作

王陽明集
文衡

特價發售 甲種五元 乙種四元 實售六折

這部書，是中國文學的精華，哲學的源泉，學術上最有威權的讀物，從前坊間向無評註善本，每使學者難以領悟，本局有鑒於此，特請許舜屏先生詳加評註，復由徐紹楨先生參訂，整理完備，精美絕倫，今爲優待學者，

是書乃古楚于舜川先生最近輯選學子的新作，分類加評，凡古文詩論時詞應有盡有，中大學學生咸宜手此一本，

類目提要

新說	並論	宣言	述類
雜說	廣論	小說	原類
廣記	書啓	詩詞	序類
遊記	感言	雜文	傳類
經論	問答	辯類	考類
史論	書後	戲劇	

全書六冊一元二角實售八角四分

廣州中原書局發行
永漢北路聖賢里內

桂格麥片
有五十餘年之信用
各地商店均有出售

面膚細膩容貌清秀爲女子所企求香皂也面霜也僅能除去表面塵垢而最要最先之美容方法則爲食物之滋補及消化之佳良。桂格麥片包含種種食物之精華配合最爲得宜添精增力生長肌骨營養身體組織且消化甚易又含有輕瀉助泄之粗糙物質無須潤腸藥品之助。

本公司備有桂格麥片食譜一書函索即寄

華南經理廣香港行人共商公司
上海九江路一號
美商桂格麥片公司啟

Quaker Oats
8

維爾趣葡萄汁

各中西酒樓冰室及大公司辦館均有發售

兒童康健之注意

發育正盛之兒。每於夏天長日。課餘戲罷之時。多飲凍品。如雪糕汽水之類。祇圖取快於一時。不計貽禍於胡底。因此種凍品。最能凝滯血液之運行。倘遇時氣不靖。每易染病。小則傷風咳嗽。大則霍亂吐瀉。危險孰甚。如能屏除一切冷品。代以維爾趣提子汁。不獨無害。而且有益。提神開胃。養血生津。請嘗試之。方知言之不謬。

美國紐約維爾趣提子汁公司精製
香港大道中廿號
美商鴻谷洋行經理

Welch's
Grape Juice
2